AÑO NOVENO — N.o 2.930 Dirección, Redacción y Administración: AVENIDA DE MAYO 769 (Porte pago) Buenos Aires, viernes 25 de abril de 1924

Todas las cartas destinadas a la Redacción deben ser dirigidas al director

Como el diario no puede responsabilizarse por los manuscritos que se le envíen, ruega a los autores guarden copia de ellos.

Dirección Telegráfica: EPOCA, Buenos Aires.

Teléfonos: U. T. Administración 7370, Avenida; Administrador, 7373 íd.; Director, 7375 íd. Redacción, 7372 íd.; Publicidad, 7371 íd.; 1 edición, 7374 íd.; con 20 aparatos internos.
Cooperativa: 3927, Central.

La Epoca

PRECIOS DE SUBSCRIPCION

CAPITAL
$ m|n. Per mes 2.50. $ m|n. Trimestre 7.50. $ m|n. Semestre 15. $ m|n. Año 28

INTERIOR
$ m|n. Trimestre 7.50. $ m|n. Semestre 15. $ m|n. Año 28

EXTERIOR
$ oro Per mes 2.50. $ oro Trimestre 7.50. $ oro Semestre 15. $ oro Año 28

Número del día, 0.10. — Número atrasado (dentro de los 30 días), 0.20. Pasado el mes $ 0.50 el ejemplar.

Servicio telegráfico especial para LA EPOCA de la United Press y de nuestros corresponsales

Las naciones aliadas y el informe de la comisión de peritos

El informe de los peritos

PARIS, abril 25 (U. Press). — Pertinax, redactor político de "L'Echo de Paris" declarará que las gestiones extraoficiales entre Francia, Inglaterra y Bélgica, respecto al informe de los expertos no han dado hasta ahora resultado.

Agrega que el señor Macdonald pidió la realización de una conferencia con M. Theunis y que ésta se fijó para fines de la semana entrante, manifestando que Theunis creía que primero debía conferenciar con Poincaré el lunes próximo.

El fallecimiento del Dr. Helfferich

BERLIN, abril 25 (Especial). — En los artículos publicados con motivo de la muerte del doctor Helfferich, se nota la influencia producida en los ánimos por las circunstancias trágicas en que desaparece el jefe nacionalista, precisamente en medio de la campaña electoral, en la cual estaba destinado a desempeñar un papel muy importante.

La confirmación de su muerte llegó a Berlín a media noche; antes de la publicación oficial de la noticia, ninguno de sus partidarios y amigos quiso prestar fe a las informaciones que habían llegado hasta entonces.

Los diarios de tendencias liberales están de acuerdo en considerar al doctor Helfferich como la figura más prominente del Partido Nacional Alemán y como la verdadera fuerza propulsora del mismo.

"Vossische Zeitung" dice que causa impresión el hecho de que Helfferich haya desaparecido en el preciso momento en que debió cosechar los frutos de su incesante propaganda antirrepublicana, mediante el robustecimiento inevitable de su partido en las próximas elecciones.

El doctor Helfferich representó en el Reichstag el distrito electoral de Hessen-Nassau, y su reelección parecía absolutamente asegurada.

Comentario de un diario italiano

ROMA, abril 25 (Especial). — "Il Giornale d'Italia", refiriéndose a la reciente discusión en el Parlamento Británico, en el curso de la cual se hizo alusión especial a Italia, declara totalmente injustificada la alarma de otros países con respecto al aumento de las fuerzas aéreas italianas, y compara las cantidades invertidas anualmente por los franceses y los británicos, según los presupuestos respectivos, con las sumas gastadas por Italia con ese mismo fin, teniendo en cuenta que Italia sólo ha votado créditos de 220 millones de liras en el último presupuesto para el desarrollo de una modesta flota aérea de 700 aparatos.

El diario también recuerda que Francia y Gran Bretaña están organizando una flota aérea comercial de considerable importancia, constituyendo así poderosas reservas para un caso de guerra, en tanto que Italia no posee ningún personal de aviación fuera del que se halla enrolado en los cuerpos militares.

Después de la guerra, Italia dejó que su servicio aéreo degenerase, hasta llegar a constituir un factor verdaderamente insignificante. Ahora se ha dado cuenta de su error y trata de recuperar el terreno perdido. Es injusto por lo tanto acusarla de competir en armamentos de aviación. Aunque aprueba idealmente el proyecto británico de desarme aéreo, Italia piensa seguir aumentando su flota aérea, a ejemplo de lo que hace la misma Gran Bretaña.

Venta de uva argentina

NUEVA YORK, abril 25 (Especial). — El Departamento de Mercados del Estado de Nueva York informa que se vendieron en remate, durante estos últimos días, alrededor de 1100 cajones de uva de la Argentina a dos dólares y sesenta centavos por cajón de veinte libras.

URUGUAY

Exportación de trigo y ganado. — Noticias de football. — Renuncia de un concejal. — Mercados. — El jefe político de Tacuarembó — Estado de los heridos en el accidente de aviación de ayer.—

MONTEVIDEO, abril 25. — La cámara de diputados, pasó a estudio de la comisión respectiva el proyecto de exportación de cien mil toneladas de trigo, debiendo tratarse en primer término una vez informado.

—El vapor belga "Trevier", cargará con destino a Amberes 200 novillos y 150 capones.

—Para la semana próxima, llegarán en el vapor "Mendoza" los footballistas cariocas del club "Vasco de Gama" a disputar varios partidos con sus colegas uruguayos.

—Desde el primero de mayo los vapores de la carrera zarparán de este puerto a la hora 10 p. m.

—Hoy deberá renunciar el concejal riverista León Peyreu, ingresando para reemplazarlo el señor José Astigarraga.

—En el mercado de lanas, no hubo operaciones.

—El trigo superior se cotizó a 4.35 y 4.40.

—Con motivo de jubilarse el jefe político de Tacuarembó suena como candidato para substituirlo, José Quiroga.

—El maíz se cotizó a 4.75, flojo. El lino a 8.20, flojo.

—Hubo una pequeña reacción dentro de la gravedad del teniente Amaro, que ayer fué víctima de un accidente de aviación, conjuntamente con el sargento Feria, cuyo estado es satisfactorio.

Conferencia ruso-británica

LONDRES, 25. (Especial) — La Conferencia Anglo-Rusa reanudó sus sesiones en los salones del Foreing Office, después de haber interrumpido sus tareas con motivo de las festividades de Pascuas.

Mr. Ponsonby ocupó de nuevo la presidencia. Se crearon tres nuevas comisiones: la primera, para ocuparse de las deudas, de las reclamaciones, contrarreclamaciones y medios para el restablecimiento del crédito de Rusia en Gran Bretaña; la segunda, para redactar un tratado de comercio y navegación, y la tercera, para examinar el asunto de las aguas territoriales y dictaminar al respecto.

No se celebrará ninguna nueva sesión plenaria hasta que una de las Comisiones especiales designadas haya presentado su dictamen.

La sesión de hoy fué dedicada principalmente a los métodos generales de procedimiento y a otras formalidades, y el trabajo de la Conferencia será probablemente limitado durante algunos días al estudio de los problemas más difíciles en el seno de las distintas Comisiones y subcomisiones.

Los progresos del fascismo

ROMA, abril 25 (Especial). — El Gran Consejo Fascista informó que entre el 12 de marzo y el 22 de abril de 1924, se han instituido 40 corporaciones fascistas. Su número alcanza ahora a 7.256. Entre aquellas fechas se registraron más de 100 mil fichas nuevas de afiliación. Del 1o. de enero al 22 de este mes, la cifra más alta de nuevos afiliados corresponde a Lombardía, con 79.225; le sigue Toscana, con 65.154; luego Emilia y Romaña, con 52.070; Venecia, con 40.257; el Piamonte, con 39.500; Campania, con 33.856; Sicilia, con 31.030; Apulias, con 24.169; Abruzzos y Molise, con 22.658; Lacio, con 21.000; Liguria, con 16.360; Calabria, con 10.100; Marcas, 8.192; Venecia Julia, 8.036; Umbría, 7.000; Basilicata, 5.500; Cerdeña, 5.500; Venecia Tridentina, 4.000, o sea, un total de 474.581.

Exposición [illegible] arte

ROMA, abril 25, (U. Press). — El rey Víctor Manuel se ausentó para Venecia donde asistirá a la apertura de la exposición intrnacional de arte.

Política italiana

ROMA, abril 25 (Especial). — El cuadrunvirato designado por el Gran Consejo Fascista es el siguiente: señores R. Forges Devanzati, Cesare Rossi, Giovanni Marinelli y Alessandro Melchiori.

La designación será ratificada en la sesión que se celebrará en el mes de junio próximo.

El cuadrunvirato tendrá a su cargo la propaganda, publicaciones oficiales de la prensa y la inspección de todas las organizaciones del partido

Jira de Mussolini

ROMA, abril 25 (Especial) — Se anunció que el Sr. Mussolini iniciará su viaje a Sicilia el 4 de mayo, creyéndose que habrá de durar una semana.

Figuran en la jira las principales ciudades de la isla, con excepción de Catania y Mesina, que ya fueron visitadas por el presidente del Consejo de Ministros cuando ocurrió la erupción del Etna.

En Siracusa, el Sr. Musolini concurrirá a presenciar la representación de una tragedia griega en el Anfiteatro, e inaugurará además un nuevo camino de automóviles que atravesará el Monte Pelegrino, cerca de Palermo.

La guerra en Africa

LONDRES, abril 25 (United Pr.) — El "Daily Mail" declara que la carta enviada por Abd-el-Krim al primer ministro, señor Macdonald, indica que la guerra en Africa se terminará en condiciones aparentemenmente honorables, pero agrega que será imposible que la Gran Bretaña intervenga para mediar en España si no se la invita a hacerlo.

Hace notar luego que la Gran Bretaña ha reconocido los derechos españoles al norte de Marruecos y no puede repudiar su compromiso, agregando que durante la guerra mundial España se abstuvo cuidadosamente de inmiscuirse en lo que podía haber estado en conflicto con la opinión británica.

La Gran Bretaña se halla obligada a demostrarle su respeto: la paz en Marruecos puede ser inminente si las gestiones de Abd-el-Krim son bien recibidas por el pueblo español.

Esta, dice el diario mencionado, es una buena oportunidad para demostrar tacto y prudencia diplomáticas.

La muerte de la Duse

WASHINGTON, abril 25 (Especial) — El secretario de Estado Mr. Hughes, rindió el siguiente tributo a la eminente artista italiana Eleonora Duse, fallecida recientemente en Pitsburgo: "El pueblo de Estados Unidos tenía en el mayor aprecio los servicios prestados por la Duse al arte, y era extraordinaria la simpatía y el interés con que seguía la brillante carrera de esa actriz, honra de su patria. Me hallo seguro de que el sentimiento del pueblo norteamericano encontrará una forma apropiada de expresarse".

Carta del Sr. Goicoechea a los mauristas

BARCELONA, abril 25 (U. Press) — Antes de embarcarse con destino a América, el señor Goicoechea escribió a los mauristas pidiéndoles que apoyen y den facilidades al nuevo partido de la Unión Patriótica.

La iglesia y la radiotelefonía

LONDRES, abril 25, (U. Press). — Según informa el "Daily Express" es muy posible que dentro de varias semanas el arzobispo de Westminster transmita radiotelefónicamente un mensaje al Sumo Pontífice.

Agrega el órgano mencionado que el Papa es un aficionado a la radiotelefonía, oyente regular de los programas inalámbricos británicos.

Las distribuciones del Banco Lombardo con fines caritativos

MILAN, abril 25 (United Press) — El Banco Lombardo de Ahorro distribuyó el año pasado 11.000.000 de liras con fines caritativos.

Un voraz incendio destruyó unos depósitos algodoneros en Génova

GENOVA, abril 25, (United Press) — Un incendio destruyó los depósitos algodoneros de la firma Zerollo, en Sampierdarena. Se quemaron 5.000 fardos de algodón, y el monto de los perjuicios excede de 10.000.000 de liras.

Varios bomberos y agentes de la milicia sufrieron lesiones mientras prestaban sus auxilios.

El control militar en Alemania

PARIS, abril 25, (U. Press). — Los representantes británicos recibieron instrucciones del gobierno acerca del control militar en Alemania, lo que permitirá que el Consejo de Embajadores pueda muy en breve dar una contestación a la última nota alemana.

Llegó a Cherburgo un barco alemán

PARIS, abril 25, (U. Press). — Por primera vez desde el mes de julio de 1914, ha tocado un barco alemán en el puerto de Cherburgo. El "Stuttgart" llegó allí desembarcando 8 americanos.

Llegó a Bucarest un aviador francés

PARIS, abril 25 (U. Press) — Se informa oficialmente que el oficial del ejército francés, teniente Pelletier Doisy, que salió secretamente ayer por la mañana tripulando un aeroplano en Ville Coublay y que descendió más tarde en Budapest, ha aterrizado hoy en Bucarest.

Se ignora el paradero de un aeroplano holandés

LONDRES, abril 25 (U. Press) — Aeroplanos ingleses y holandeses están buscando al aeroplano holandés de pasajeros y correo que se cree perdido, pues salió ayer de Croydon en viaje al continente y hasta este momento nada se sabe de su suerte.

Atentado contra un cónsul

TOKIO abril 25 (U. Press) — Informan de Kobe que un desconocido que equivocó al cónsul del Perú, creyendo que era el cónsul norteamericano, trató de atacarle.

Fué puesto en libertad, porque el cónsul peruano, que resultó ileso, se negó a hacerle acusación alguna.

Información local de última hora

Prosigue el estudio de la elección de Córdoba

El diputado Martínez (J. M.) continúa la revisación de documentos que comprueban que la elección debe también ser anulada por vicios de forma

El diputado nacional Dr. José María Martínez continuó esta tarde la revisación minuciosa de los diversos documentos remitidos por la Junta Escrutadora de la provincia de Córdoba, que se relacionan con la elección nacional verificada en esa provincia el 2 de marzo último.

Según nuestra información anterior, que esta tarde se nos ha ratificado, el mencionado legislador ha encontrado una serie de vicios y omisiones que invalida hasta en su forma la elección de esa provincia, aparte de la subversión institucional que allí reina.

El diputado Martínez ha podido observar en numerosos casos la falta de la firma del presidente de comicio en las actas respectivas; que éstos han actuado sin haber sido designados para ello por la Junta; que en muchos comicios llenaron la función de fiscales ciudadanos que no eran electores del colegio y que en otros, ese requisito no fué llenado, careciendo las actas de las firmas de los dos testigos que exige la ley.

Hay además otras omisiones que afectan no a la tercera parte del número total de mesas que funcionaron en la provincia y que bastan para anular una elección, sino también a las dos terceras partes, por lo cual cree el diputado Martínez, que los diplomas de los electos por Córdoba no podrán ser aceptados por la Cámara.

—Por su parte, la Comisión provisoria de Poderes de la Cámara, continuó esta tarde ocupándose de la elección de Córdoba, habiendo tomado declaración a los fiscales socialistas que a la misma hora firmaron las actas de varios comicios.

El concurso hípico de Alençon

La Sociedad Rural Argentina acaba de recibir una comunicación de la Societé Hippique Percheronne de Francia, dando cuenta de que del 18 al 20 de julio de este año, la mencionada entidad realizará en Alençon (Orne) Francia, su concurso hípico anual.

Instituto de la Universidad de París en Buenos Aires

El acto de esta tarde

En el salón de actos del Colegio Mariano Moreno, fueron inauguradas hoy, a las 17 horas, las conferencias del Instituto de la Universidad de París en Buenos Aires, con asistencia del encargado de negocios de Francia, representantes de los poderes públicos, autoridades de institutos universitarios, profesores y numerosa concurrencia de estudiantes.

El profesor don Désiré Roustan, pronunció su primera conferencia del ciclo de disertaciones pedagógicas [illegible]

Después de rendir un homenaje a grandes educadores, como Sarmiento y Alberdi, refiriéndose particularmente a los esfuerzos recientemente intentados en las facultades, en el Instituto Nacional del Profesorado Secundario, en la Escuela de Lenguas Vivas y en las escuelas normales, para formar un cuerpo de profesores calificados, el doctor Roustan manifestó que en un país joven la escuela, más aún que la familia misma, tiene la misión de inculcar a las nuevas generaciones el desenvolvimiento y grandeza futura de la patria. Para ello, agregó, es necesario exigir el concurso de un personal dedicado a la enseñanza, no solamente muy instruído, sino también poseedor del arte para comunicar su saber.

Durante su disertación, el doctor Roustan presentó un método de pedagogía científica, suministrando ideas directrices de los métodos de trabajo y numerosos resultados fragmentarios de positivo interés.

El doctor Roustan fué muy aplaudido al terminar su disertación.

Jubilaciones y Pensiones Civiles

El P. E., por intermedio del Ministerio de Hacienda, acordó las siguientes jubilaciones y pensiones civiles.

A José María Fernández, empleado de la administración general de impuestos internos; Francisco Olimpides Méndez, subinspector de la inspección general de rentas y a doña Eulalia Jara de Ricardo, Eulalia Clara, Elvira M., Angélica E., Emma A. y Máximo Tomás Ricardo, viuda e hijos del ex jubilado Tiburcio M. Ricardes.

No celebró sesión preparatoria el Senado

Por falta de quórum, se malogró la primera sesión preparatoria a que había sido convocado el Senado. No obstante esperarse hasta las 17 horas, no pudo formarse el número reglamentario para entrar a sesión.

Los miembros del alto cuerpo legislativo han sido citados nuevamente para el martes próximo.

Ganado para la remonta del ejército

ENTREGA DE FONDOS A LA SUPERINTENDENCIA DE HIPODROMOS

Oportunamente dimos a conocer un decreto del Ministerio de Hacienda, por el que se ordenaba depositar a la Tesorería General en [illegible] Hipódromos, en el Banco de la Nación Argentina, 240.000 pesos m|n suma proveniente del impuesto a las carreras con destino a la adquisición de equinos para la remonta del ejército.

De acuerdo con lo que dispone el decreto en cuestión, la Tesorería General de la Nación depositó a la orden de la Superintendencia de Hipódromos, a cuenta de la susodicha suma, $ 140.000 m|n.

NUEVO MINISTRO DE ITALIA EN LA ARGENTINA

Según comunicaciones recibidas en la cancillería se anuncia que el nuevo ministro italiano en la Argentina conde Aldobrandini, se embarcó hoy en Nápoles con destino a nuestro país.

Delegación del Centro Comercial e Industrial de Necochea

GESTIONES QUE REALIZAN ANTE LOS PODERES PUBLICOS

Una delegación del Centro Comercial e Industrial de Necochea, compuesta por los señores Emilio Castaños, Enrique Arana y Bartolomé Garré, se entrevistó con el ministro de Obras Públicas en su despacho, a fin de recordarle la promesa que les hiciera respecto a la construcción de muelles y galpones en el puerto de Necochea, como así también de la Colonia de Niños Débiles en la playa de esa misma ciudad.

El ministro hizo saber a los visitantes que dentro de poco se llevarán a la práctica las obras aludidas.

La misma delegación visitó al gobernador de la provincia, señor Cantilo, reiterándole la petición que formularan vez pasada en el sentido de que sea construído un muro de contención en la playa de Necochea.

El mandatario bonaerense acogió con toda deferencia a los delegados, comunicándoles que dicha iniciativa ha sido incluída entre las que se someterán a la consideración de la Legislatura de Buenos Aires, en el mensaje de apertura de las sesiones ordinarias del corriente año.

El diputado por la capital, doctor Bard, acompañó a los delegados en todas sus gestiones.

Se activan los preparativos para la feria de semillas seleccionadas

La Sociedad Rural Argentina está ultimando los preparativos de organización de los tres certámenes que realizará conjuntamente en su local de exposiciones en Palermo, a inaugurarse el 3 del mes entrante.

La feria de semillas seleccionadas tendrá gran éxito a juzgar por la importancia de los pedidos de local que se han hecho y el interés demostrado por los agricultores para adquirir semillas puras seleccionadas de alta calidad en esta exposición.

Se ha resuelto que la venta de los cereales se realice el sábado 10 de mayo, a las 15 horas, continuando el día siguiente. Las ventas se harán al mejor postor, inmediatamente después de discernirse los premios.

Con referencia al concurso de vacas lecheras a realizarse en Palermo, se ha resuelto que la preparación de las vacas se haga el día 1.o de mayo, a las 18 horas, terminando el 4 a las 6 de la mañana.

El control se iniciará el día 4, a las 18 horas y durará hasta el seis por la mañana.

UNION CIVICA RADICAL

Resolución del Club "Hipólito Yrigoyen" de la circunscripción 18 (Las Heras)

Protesta contra los desmanes de la intervención en Jujuy.—Voto de aplauso al comité nacional.—Solidaridad con la actitud del bloque de diputados nacionales

Reafirma su adhesión a los principios democráticos del partido

El club "Dr. Hipólito Yrigoyen" con secretaría en la calle Alvarez, en su reunión del día 17 del corriente, ha resuelto, por unanimidad, hacer pública la siguiente declaración:

1.o — Protestar enérgicamente contra los desmanes y atropellos perpetrados por la intervención nacional en Jujuy, que amparando descaradamente una candidatura pseudo radical plasmada por los elementos desplazados del "régimen", ha sancionado una verdadera apostasía política, traducida en el triunfo de los tránsfugas en comicios que importa una farsa y una burla al progreso moral de las instituciones.

2.o — Enviar al Comité Nacional de la U. C. R., un aplauso por la enérgica austeridad, con que defendiera la tradición, los principios y el concepto de la reparación nacional que el partido encarna, decretando la abstención absoluta, ante unas elecciones impuras que la dignidad cívica repudia.

3.o — Solidarizarse con la valiente actitud del bloque organizado por la diputación nacional del radicalismo que preside el diputado nacional doctor Vergara y declara públicamente su repudio al contubernio legislativo realizado entre socialistas, conservadores y radicales desautorizados, para votar un presidente que no representa al radicalismo.

4.o — Ante la invitación del comité de la Circunscripción 11, sobre el espíritu adocenado de los políticos ocasionales y oportunistas sin prestigios y sin capacidad — este subcomité, reafirma su absoluta solidaridad con la Unión Cívica Radical, única inconfundible e indivisible, orientado por sus principios democráticos inmutables que inspira y dirige su indiscutible jefe espiritual doctor Hipólito Yrigoyen. — Firmado: **Antonio Fares**, presidente. — **Nicolás Di Carlo**, secretario.

El Consejo Nacional de Mujeres celebra esta tarde su asamblea anual

Esta tarde, a las 16 horas, se reunieron las socias del Consejo Nacional de Mujeres, en su local de la calle Charcas 1155, para considerar una extensa orden del día. Es esta la 47a. asamblea que se lleva a cabo en la institución.

Empezó el acto con la lectura, por la señora L. D. de Ragusin, del acta de la sesión anterior, que se aprobó después de una breve discusión. A continuación, la señora Belén de Tezanos de Oliver y la señorita Clotilde Milano, dieron lectura al informe de la secretaría del interior, en el que se expresa detalladamente la acción desarrollada en todos los puntos del país, para favorecer y alentar la difusión de la cultura femenina.

A este efecto, se ha remitido durante el año una abundante suma de material de lectura seleccionada, con destino, en su mayor parte, a las maestras que prestan servicios en las escuelas que funcionan en puntos apartados y donde las vías de comunicación son escasas. La secretaría llega, en su largo informe, a la conclusión de que la labor no ha podido ser más eficiente, respondiendo ampliamente a los propósitos perseguidos.

La señora Celina L. de Morgan dió cuenta en seguida del informe de la secretaría del exterior, en que se consigna la acción de intercambio espiritual efectuada con las instituciones femeninas de todo el mundo, y particularmente con el Consejo de Mujeres de la capital francesa, que es uno de los que han alcanzado mayor progreso. Se explica, asimismo, la benéfica influencia ejercida por ese intercambio, sobre la marcha de la institución.

En momentos de cerrar la presente edición, la sesión continúa realizándose.

Diferencias de haberes del magisterio

PARA SU PAGO, EL CONSEJO RECIBIO 1.525.000 $

De acuerdo con lo que disponen los artículos 6o. y 7o. de la Ley de Presupuesto, al Consejo Nacional de Educación le fueron entregados hoy por el Ministerio de Hacienda 515.000 pesos moneda nacional, en concepto de saldo de las diferencias de haberes del magisterio nacional en la capital, provincias y territorios, por el mes de enero pasado.

En lo que va de la semana el Consejo recibió, por igual concepto, la suma de pesos 1.525.000 moneda nacional.

Escuela de aviación de la Armada [illegible]

De acuerdo con lo que dispone un decreto dictado por intermedio del Ministerio de Marina, el subtesorero general de la Nación entregó hoy a la administración de la armada pesos 244.677 moneda nacional.

Los fondos en cuestión deberán invertirse en el pago de elementos adquiridos con destino a la Escuela de Aviación Naval y las estaciones radiotelegráficas dependientes del Ministerio de Marina.

Previsión oficial de petróleo a los Ferrocarriles del Estado

El ministro de Guerra, a cargo interinamente de la cartera de Agricultura, se entrevistó esta tarde con su colega de Obras Públicas, a objeto de cambiar ideas para la provisión oficial de petróleo a las máquinas de los ferrocariles del Estado.

En general lós dos secretarios de Estado pusiéronse de acuerdo en una serie de detalles, tendientes a asegurar esas operaciones y dentro de breve plazo el asunto será resuelto en forma definitiva.

Territorios Nacionales

El Ministerio de Hacienda, por intermedio de la tesorería general de la Nación, giró a la gobernación del Río Negro 41610 pesos m|n. De esta suma, 27.740 pesos deberán invertirse en el pago de sueldos a la gendarmería, por los meses de enero y febrero últimos y el resto, o sean 13.870 pesos, en la liquidación de los haberes del personal de la gobernación, por el mes de marzo.

Juzgados letrados de La Pampa—

El P. E., por intermedio del Ministerio de Justicia, nombró secretario de los juzgados letrados de La Pampa al escribano Arturo Iramian, en reemplazo de Luis Cordero, que pasó a desempeñar otro puesto.

Concesión de patentes de invención y marcas

Decreto del Poder Ejecutivo

Habiendo cesado la causa que motivó la excusación del ministro de Agricultura para entender en las cuestiones relativas a la concesión de patentes de invención y marcas, el Poder Ejecutivo ha dictado en la fecha un decreto por el cual se deja sin efecto el de 26 de abril ppdo., en el cual se designó al Ministerio de Hacienda para entender en los asuntos de referencia, que en lo sucesivo serán resueltos por el ministro interino de Agricultura.

Construcción de nuevos embarcaderos flotantes

El Ministerio de Obras Públicas tiene actualmente a estudio un proyecto por el cual se resolverá la construcción de nuevos embarcaderos flotantes, destinados a los diversos puertos del río Paraná, que no están comprendidos dentro de la ley dictada hace tiempo por el Congreso para construir 17 de esos elementos.

Se informa, además, que los puertos de Comodoro Rivadavia y San Antonio serán igualmente dotados de estas embarcaciones, cuyo costo aproximado es de 150.000 pesos.

2.a EDICION

Se le asigna un valor exagerado al meteorito de "Campo de Cielo"

ASI LO EXPRESA LA DIRECCION DEL MUSEO NACIONAL

Transportado en un vagón de la Compañía General de Ferrocarriles de la Provincia de Buenos Aires, llegó esta mañana a esta capital el meteorito hallado en Santiago del Estero.

La existencia de este fragmento fué denunciada al Museo Nacional de Historia Natural por D. Francisco Retamar, quien refirió que el hallazgo del mismo lo había hecho el peón Manuel Castilla, peón que trabajaba en el campo de propiedad de D. Bartolomé Vazallo, de un modo casual, en circunstancias en que se hallaba entregado a su labor de [illegible]dor.

El director del Museo Nacional de Historia Natural, doctor Martín Doello Jurado, comisionó al geólogo y naturalista D. Enrique de Carlés, para que se trasladase al lugar indicado, que dista 21 kilómetros de la estación Gancedo, y se hiciera cargo de la pieza para trasladarla a Buenos Aires y depositarla en el Museo.

El comisionado del Museo Nacional estuvo eficazmente secundado por la administración de los ferrocarriles del Estado. En esa forma, el funcionario del Museo llenó su cometido con el mejor de los éxitos, eficazmente secundado en su area por los ingenieros técnicos de la empresa, señores Smat y Delacroix y del mecánico, señor Spuler, que desplegó una gran actividad hasta el momento de embarcar la pieza.

Relacionado a las conjeturas hechas en torno al hallazgo del meteorito, la dirección del Museo Nacional de Historia Natural, nos ha enviado la comunicación siguiente:

"El valor que algunos cálculos asignan al meteorito es enormemente exagerado. Es cierto que algunas variedades de hierro meteórico cuando contienen una proporción considerable de nikel u otros elementos químicos puede valer uno o dos francos por gramo; pero esto es excepcional y tratándose de hierro meteórico común y en masa tan considerable, cuya extensa superficie expuesta a la intemperie o en contacto con la tierra desde algunos cientos de años está alterada y oxidada, aquel valor debe ser considerablemente disminuído.

Por otra parte, ese precio es [illegible]mente nominal, pues el valor [illegible] cobalto, fósforo, o algunos otros elementos que habitualmente contienen los meteoritos.

Su interés reside en el hecho de ser trozos de otros planetas de nuestro sistema, y por lo tanto nos brinda la oportunidad de poder conocer exactamente la composición química de aquellos astros.

El análisis cualitativo y cuantitativo será hecho por el Dr. Enrique Herrero Ducloux quien ya se ha ocupado de estudios idénticos para el Museo Nacional; pero esa tarea llevará varias semanas de trabajo.

La Dirección del Museo se complace en dejar constancia de que la obtención del meteorito ha sido ante todo debido a la generosidad del Dr. Bartolomé Vassallo, propietario del campo donde se encontraba la pieza y quien hizo cesión de sus derechos al Museo Nacional, gracias a la intercesión del ministro de Instrucción Pública".

LA LLEGADA DEL CRUCERO "ITALIA"

Según un informe oficial facilitado por la cancillería se hizo saber que no se conoce aún con exactitud la fecha de llegada del crucero Italia, a cuyo bordo viaja, como es sabido, una misión científica italiana que visita todos los puertos de la América del Sud y Méjico en jira de propaganda, bajo la dirección del ilustre profesor señor Juan Guirati.

Con todo se informa que el citado navío estará en el puerto de Buenos Aires el 13 de mayo próximo.

Organízase un concurso de papas en Balcarce

El agrónomo regional de Tandil se propone realizar un concurso entre los cultivadores de papas en la zona de su jurisdicción, y ha reunido a un grupo representativo de los agricultores, comerciantes, industriales, y de instituciones locales para que corran con los trabajos.

Constituyóse al efecto una comisión provisional con los señores H. Salva, presidente del Centro de Comercio e Industria; M. Avano, presidente de la Liga de Ganaderos y Agricultores; J. Gentile, presidente de la Cámara Comercial de Patatas de Balcarce; M. Pradere, presidente de la Sociedad Rural; N. Mansino, por el Centro de Trabajo y el autor de la iniciativa, quienes han contratado un hermoso local en un paraje céntrico donde pueden concurrir no sólo los agricultores, sino también los alumnos de las escuelas y el público.

Entre los premios conseguidos para el concurso figuran una medalla de oro donada por Escalese y Cía.; una medalla de oro y pesos 100 en conjunto, Cámara Comercial de Patatas; una máquina sembradora de papas, Agar, Cross y Cía.; una desnatadora International Harvest Company; una cosechadora de papas, Ferrocarril Sud; a los que se agregarán los que se han solicitado al Ministerio.

Dice el agrónomo que una de las fuentes principales de la agricultura de los partidos de Balcarce y Lobería lo constituye el cultivo de papas, pero por diversas circunstancias como ser falta de selección de la semilla empleada, mal sistema de sembrar sobre tierras recientemente roturadas, escaso empleo de maquinarias apropiadas, unido a otra serie de accidentes atmosféricas hace [illegible] ga productos de cali[illegible]

Desarrollo de la puericultura en nuestra Capital

Interesante memoria presentada al director de la Asistencia Pública

En "La Semana Médica", encontramos publicada la memoria elevada al director de la Asistencia Pública Dr. [illegible], por el Dr. S. Oliva, jefe de la sección protección a la primera infancia de aquella repartición.

Trae la memoria, una detallada exposición de la labor realizada durante el año 1923, que por cierto no ha podido ser más propicia ni de mayor eficacia, poniendo en relieve los adelantos alcanzados por la repartición que puede conceptuarse como un modelo en su género.

Transcribimos algunos párrafos, que ilustran, a buen seguro, mejor que cualquier comentario, la labor de referencia.

"El año que feneció—dice el documento— registra un aumento de tres mil novecientos cuarenta y dos niños sobre los que recibieron asistencia en el anterior, que ascendieron a diez y nueve mil ochocientos cuarenta y tres. Quiere decir, entonces, que veinte mil setecientos ochenta y cinco recibieron el amparo oficial que las veintitrés dependencias de la sección dispensan. "Para hacer frente a la concurrencia a los dispensarios y consultorios lactantes proletarios que aún no los frecuentan no es necesario aumentar el número de esos establecimientos sinó más bien reforzar el personal médico de los dispensarios 1, 2, 3, 8, 12 y 13, cuyas entradas anuales de niños, están representadas por 975, 834, 852, 719 y 549, respectivamente; a estos debe agregarse los que quedaron en asistencia el año anterior, y que sumaron en cada uno de ellos 518, 94, 1026, 560 y 559. "Entre uno y otro grupo, visitaron los respectivos consultorios en número de treinta y seis mil setecientos noventa y dos, sifras que representan treinta consultas diarias".

Después de demostrar la necesidad de aumentar el servicio médico, se vierten algunas consideraciones sobre el funcionamiento de los dispensarios similares de los Estados Unidos, llegando a la conclusión de que no tenemos, al respecto, nada que envidiar a aquel país.

"Nos asisten pues razones fundamentales—dice—para encariñarnos con el mecanismo funcional de nuestros dispensarios, y para mantenerlo a todo trance".

Otro problema de gran interés toca más adelante, y es el de la disminución de la mortalidad infantil, cuyas cifras han llegado a descender a proporciones que en otro tiempo se consideran utópicas.

"En noventa defunciones de niños de cero a un niño por cada mil nacimientos viable, fijaba en su obras el estadígrafo francés M. Bertillón, el límite mínimo de la contribución de dicho grupo infantil a la muerte. "Consideraba que con dos recursos puestos hasta entonces en juego, era muy difícil alcanzar sifras inferiores. París, que en 1914 había llegado a ese porcentaje ideal, quiso superarlo, alentado por los éxitos de la puericultura, que en aquella época empezaba a adquirir gran desarrollo y a evidenciar éxitos que por su magnitud sorprendían.

"La guerra se interpuso y de las noventa defunciones pasó a 102 y [illegible] al terminar aquélla. Nuevamente está hoy en el porcentaje mínimo, en sus proximidades.

"[illegible] demográficos que a [illegible] por mil nacimientos viables 110; íd. de 0 a 1 por cada mil defunciones generales, 289.

Año 1923. — Población 1.793.776 habitantes; natalidad absoluta 43.767 íd. relativa 24,39 por mil; cada mil nacimientos viables 78; íd. de cero a un año por cada mil defunciones generales 140.

"Las cifras expuestas todo el significado de un hecho inconmovible, toda la fuerza de convicción de una experiencia de laboratorio, por lo que con toda firmeza podemos declarar que la mortalidad infantil ha descendido en Buenos Aires en proporciones extraordinarias y que las cifras que la representan no son superadas por ninguna de las grandes cuidades del extranjero.

"La magnitud con que este descenso se ha operado se valora por esta consideración que se deduce de los datos consignados; mientras que en los treinta años transcurridos entre 1893 y 1923, la capital argentina triplicó su población, pierde hoy menos niños de cero a un año, cuando guardaron la misma proporción de aquel año, debiera perder también tres veces más; los decesos, en relación con la natalidad, descendieron de 140 a 78 por mil, casi a la mitad, y los relacionados con la mortalidad general, de 289 a 140, o sea a menos de la mitad.

"La disminución de la mortalidad de los niños en el primer año de la vida se estableció con carácter progresivo y sistemático, a contar del año 1914, en las siguientes proporciones: 1924, 4778; 1915, 4463; 1916, 4125; 1917, 3739; 1918, 3800; 1919, 3576; 1920, 3527; 1921, 3523; 1922, 3560; 1923, 3426. Mortalidad por cada mil nacimientos viables: 1914, 94; 1915, 98; 1916, 93; 1917, 86; 1918, 92; 1919, 89; 1920, 84; 1921, 81; 1922, 84; 1923, 78. Mortalidad por cada mil defunciones generales: 1914, 192; 1915, 186; 1916, 176; 1917, 167; 1918, 159; 199, 154; 1920, 144; 1921, 139; 1922, 146; 1923, 140. Esta variedad de mortalidad relativa arroja una economía de 149 vidas infantiles, por mil, comparándolas en los dos años extremos, 1893 y 1923, lo que equivale a un total de 3630 sobre los 24.363 decesos del último".

"Pero estamos autorizados para referir estos éxitos—prosigue el Dr. Oliva—a la acción que desarrollan las instituciones de puericultura y con preferencia las que dependen de la autoridad comunal y forman parte del organismo que tengo el honor de dirigir. Después de todas las demostraciones en que he entrado, no es admisible la duda, sobre todo si se agrega que la disminución de las víctimas que ocasiona la muerte en la infancia se verifica con preferencia en las enfermedades del aparato digestivo, como lo ponen en evidencia las cifras que seguidamente se transcriben:

Año 1911, 2026; 1912, 1848; 1913 1936; 1914, 1870; 1915, 1779; 1916, 1479; 1917, 1401; 1918, 1383; 1919, 1376; 1920, 1301; 1921, 1175; 1922, 1150; 1923, 1130. Las de los seis últimos años arrojan los siguientes coeficientes: 1917, 374 por mil; 1918, 386; 1919, 356; 1920, 335; 1921, 325; 1922, 300; 1923, 290.

"La mortalidad de los tres últimos años presenta algunas particularidades que resultan de la exposición de sus detalles que se enuncian: 1921, defunciones por diarrea en niños de cero a un año, 1156; 1922, 1202; 1923, 990; defunciones por enfermedades respiratorias: 1921, 910; 1922, 1039; 1923, 835; defunciones de septiembre, octubre, noviembre y diciembre: 1921: 351, 426, 422, 1922, 277, 398, 599, 422; 1923, 210, 212, 376.

"En todos ellos las defunciones diarreicas acusan cifras inferiores a las de todos los años anteriores, particularmente en el año 1923; las respiratorias aunque en cifras reducidas, revelan también tendencia a disminuir, pero van permaneciendo estacionarias. Las defunciones de los cuatro últimos meses de 1921 sumaron 1471; las de 1922, 1696, y las de 1923, 1180".

Una de las actividades que en el año transcurrido merecieron especial atención, fué la de las inspecciones y auxiliares inspectoras que tienen a su cargo el servicio de inspección domiciliaria; en cumplimiento de instrucciones verbales del señor Director General, se dividieron dichas visitas en dos categorías, ordinarias y de contralor, confiándose las primeras a las auxiliares inspectoras, y a las inspectoras las segundas. De las primeras se hicieron 8331, y de les segundas 818, no obstante haberse puesto en práctica la reforma recién en el mes de octubre último.

Como cada auxiliar inspectora ha realizado a razón de cincuenta inspecciones por mes, las veintitrés lograrán efectuar 1.150, o sea 13.800 al año todas en conjunto. Será una cifra apreciable, que a no dudarlo producirrá resultados positivos, porque es axiomático que la visita domiciliaria frecuente en un servicio de puericultura es garantía segura de éxito.

Veintitrés mil ochecientas criaturas de pecho concurrieron el año pasado a la repartición, las que fueron llevadas ciento cincuenta, 88 veces a los consultoios externos, habiendo sido examinadas 20.155 en los internados; 562.687 veces retiraron sus deudos de las cocinas lactantes raciones alimenticias que en número de 3.245.421 les fueron entregadas. Practicáronse además 8.222 visitas domiciliarias ordinarias y 788 visitas [illegible] mentícias se invirtieron 181.000 litros de leche, 6.994 kilos de harina, de los que 2.984 kilos corresponden a la crema de arroz, 45 kilos al "arrow-rroot", 1.908 kilos a los cereales, 1.003 a la germinase, 756 kilos al seminol, etc.

Después de exponer otros interesantes detalles sobre la obra de la repartición que dirige, y que no reproducimos por su extensión, el Dr. Oliva termina su informe con una referencia a las aptitudes del personal de nodrizas que presta servicios en los dispensarios, que cuidadosamente se selecciona, sometiéndolo a un escrupuloso examen médico, a fin de asegurar su eficiencia y conjurar todo el peligro en la delicada tarea que representa la crianza del niño.

Tal es lo que expresa, en lineas generales, la memoria presentada al director de la Asistencia Pública.

De ella despréndense halagueñas conclusiones sobre el acertado criterio con que se ha encarado en nuestro país un problema que tan preocupados trae a algunas naciones europeas, y sobre la eficacia con que se ha llevado a cabo.

Caja de Ahorros de la Provincia de Buenos Aires

SORTEO DE HOY

Con $	50.000	30972
" "	5.000	24847
" "	1.000	18600
" "	1.000	28146
" "	500	13372
" "	500	16415
" "	500	20174
" "	500	24848
" "	500	32132
" "	500	32163
" "	250	10588
" "	250	10907
" "	250	14260
" "	250	15906
" "	250	18154
" "	250	26193
" "	250	29887
" "	250	34068

Entrada al Puerto de Esquina

Balizamiento luminoso

La Dirección General de Navegación y Puertos ha sido autorizada, por el Ministerio de Obras Públicas, para efectuar el balizamiento luminoso del río Paraná, en la entrada al puerto de Esquina.

Universidad de Buenos Aires

DIFERENCIAS DE SUELDOS POR SEPTIEMBRE A DICIEMBRE

La Tesorería de la Universidad Nacional de Buenos Aires percibió en la fecha del Departamento de Hacienda $ 207.210 m|n, de acuecrdo con lo que disponen los artículos 6.o y 7.o de la ley de presupuesto en vigor.

Con la suma expresada, la habilitación de aquella casa de altos estudios deberá abonar las diferencias de sueldos del personal docente por los meses de septiembre, octubre, noviembre y diciembre de 1923.

GUERRA Y MARINA

PREFECTURA GENERAL DE PUERTOS

En concepto de reintegro de materiales para la construcción de elementos de movilidad destinados a la Prefectura General de Puertos, la Intendencia de Marina percibió en la tarde de hoy del Ministerio de Hacienda 10.000 pesos m|n.

GASTOS DEL EJERCITO

A cuenta del total de los gastos efectuados durante el transcurso del mes de febrero último por el ejército Nacional, a la Intendencia de Guerra le fueron liquidados por el Tesoro Federal 200.000 pesos m|n.

ADMINISTRACION DEL EJERCITO

Desde mañana se atiende al público en la administración del ejército para gestiones que se tramiten en ella, todos los días hábiles, de 12 a 17 horas, y los sábados, de 9 a 11.

LLAMADO SIN EFECTO

Dejóse sin efecto el llamado del capitán Enrique Padilla al primer curso de la Escuela Superior de Guerra, por haber sido designado para concurrir a las Olimpiadas de París.

Campo de aviación en Córdoba

Aceptóse la donación de un terreno

El Poder Ejecutivo ha dictado un decreto aceptando la donación hecha por el Aero Club de Córdoba de un terreno de 30 hectáreas, situado a 4 kilómetros de esa ciudad y con destino a campo de aviación, así como la cesión, por el Ministerio de Guerra, del usufructo del terreno colindante, hasta completar 100 hectáreas, por el término de 10 años.

Para que acepte y firme las escrituras correspondientes en nombre del gobierno desígnóse al comandante de la 4.a división de ejército.

Por el mismo decreto se dan las gracias por la donación a la entidad mencionada.

Se embarcó con destino a la Argentina el señor García Mansilla

El ministro argentino ante la Santa Sede, señor García Mansilla, que tan directa participación tuvo en las recientes incidencias con motivo del reconocimiento del arzobispo de Buenos Aires, se embarcó hoy con destino a la Argentina, respondiendo al llamado que le hiciera el gobierno de nuestro país.

DE LA PLATA

(De nuestra Agencia)

EL P. E. HA SUPRIMIDO LA ETIQUETA PARA EL ACTO DE LA INICIACION DEL PERIODO LEGISLATIVO. — DONACION DE PLANTAS. — SE HA MANDADO COMPROBAR LA VERACIDAD DE LA DENUNCIA DEL FRAUDE EN JUAREZ.

LA PLATA, abril 25. — El Poder Ejecutivo ha resuelto suprimir el traje de etiqueta que se acostumbraba en el acto de la apertura de la legislatura provincial.

A dicho acto se invitarán como en años anteriores a los representantes de los distintos poderes de la Provincia.

El gobernador leerá en el momento de la inauguración del nuevo período parlamentario la primera y última parte del mensaje.

Se imprimirán 5000 ejemplares del Mensaje del Poder Ejecutivo, los cuales serán distribuídos.

LA PLATA, abril 25. — La casa José R. Chauvín ha regalado a la gobernación 6000 plantas de claveles y rosas.

Estas plantas serán distribuídas entre los jardines y algunas reparticiones públicas.

LA PLATA, abril 25. — Con motivo de la denuncia de que en Juárez había existido fraude durante las últimas elecciones, el Poder Ejecutivo mandó un funcionario policial para que levante una información sumaria.

Administración Nacional

Junta Escrutadora de Santa Fe—

En pago de la planilla de haberes y gastos por el mes de marzo último, el Departamento de Hacienda giró a la Junta Escrutadora de Santa Fe, 7476 pesos.

Establecimientos de enseñanza en el interior—

Al Colegio Nacional de Santiago del Estero [illegible] pesos moneda nacional, valor de la planilla de sueldos y gastos por el mes de marzo último.

También fué liquidada la planilla de haberes por el mes de febrero del Colegio Nacional número 1 de Rosario.

Fondos para subsidios—

A la orden del Ministerio de Relaciones Exteriores la Tesorería General depositó en la cuenta denominada "Fondos para subsidios", del Banco de la Nación Argentina, 95.249 pesos moneda nacional. Los fondos en cuestión serán entregados por aquel Departamento a la Sociedad de Beneficencia de la capital.

Planilla de sueldos y dietas del Senado—

El habilitado de la Cámara de Senadores retiró del Ministerio de Hacienda 116.962.12 pesos moneda nacional, destinados al pago de dietas, sueldos y gastos por el mes de marzo último.

—Al mismo habilitado le fueron entregados, además, 17.791 pesos, en concepto de diferencias de haberes del personal subalterno, por los meses de septiembre a diciembre de 1923.

Museo de Historia Natural—

La Tesorería General pagó esta tarde la planilla de haberes y gastos por el mes de marzo último, del Museo de Historia Natural.

La producción mundial de los cereales de otoño

Según los últimos datos transmitidos por el Instituto Internacional de Agricultura, las superficies de terreno dedicadas a los cultivos de los llamados cereales de otoño son, en conjunto, inferiores a los de años anteriores.

Los datos conocidos, que comprenden un grupo de 15 países donde normalmente se obtienen para el trigo un 80 o|o y para el centeno un 55 o|o de la producción del hemisferio septentrional (con exclusión de Rusia) ponen de manifiesto una reducción total de superficies del 5 por ciento para el trigo y del 1 o|o para el centeno.

Esta reducción es debida, en parte a la restricción de las superficies dedicadas a los cultivos de los cereales de invierno hecha en Estados Unidos, cuyo gobierno ha comunicado a los agricultores que se propone disminuir también, las siembras de primavera de trigo.

Por otra parte, el mismo instituto comunica que las condiciones de los cereales son inmejorables, no habiendo ocasionado las heladas, daños de mayor importancia.

NOTAS POLICIALES

En un taller de tintorería se declaró un incendio

Las llamas se propagaron a un taller de escultura y a una casa de familia

ORIGEN DEL FUEGO.—LOS PERJUICIOS

Poco antes de mediodía en un comercio central se declaró un incendio. El fuego a pesar de la rápida intervención de los bomberos, se propagó a dos fincas linderas, causando en una de ellas perjuicios de alguna importancia.

En la calle Suipacha 1002, Fernando Chedel tiene establecido un negocio de tintorería. Consta la finca de 4 habitaciones de 4x4 y en los fondos existen dos galpones, uno de 6x9, de material y otro de 3x5 de madera y cinc, destinados a taller de teñido y depósito de mercaderías, respectivamente. En este último se declaró el fuego, según parece a causa de un corto circuito y cuando llegaron los bomberos estaba envuelto en llamas.

Del cuartel central acudió una dotación de 50 hombres al mando del coronel Graneros y mayor Ghiglione y en seguida se dió comienzo al ataque, utilizando una línea del autobomba de auxilio y otra directa. Los soldados, a pesar de la actividad que desplegaron no pudieron impedir que el fuego se propagara a un galpón de 3x5 de madera y cinc, existente en los fondos de la casa Suipacha 1016, donde la señora Cira Sales de Delponta posee un taller de escultura.

Varios soldados utilizando otra línea se dispusieron a atacar el fuego, pero no lograron extinguirlo rápidamente, debido a que las llamas, en contados segundos tomaron, gran incremento.

La tarea que por momentos se hacía difícil debido a la intensa humareda, duró cerca de dos horas y cuando se logró extinguir el fuego comprobóse que se estaba incendiando una cocina de madera de metros 2x5, existente en los altos de la casa Charcas 945.

Con bombas Dosser, los bomberos combatieron las llamas, logrando sofocarlas al poco rato, evitando así la destrucción total de la cocina incendiada.

El señor Chedel que horas más tarde concurrió a la seccional 5.a manifestó poseer un capital de 12 mil pesos en mercaderías y maquinarias, aseguradas en 10.000 pesos. En cuanto a las mercaderías destruídas por el fuego, anilinas, nafta y ácidos ha sido avaluado en 5.000 pesos.

El galpón lo mismo que la propiedad, pertenece a la señora Rosa Robello, pero se ignora el monto de los perjuicios sufridos por no haber prestado declaración aun.

En cuanto a la señora de Delponta y los ocupantes de la casa de la calle Charcas han estimado las pérdidas en 2.500 y 100 pesos, respectivamente.

La policía de la sección 15.a que interviene, dió cuenta de lo ocurrido al juez de instrucción en turno e instruye sumario.

En el cuartel de bomberos

UN SOLDADO LESIONO A UN CADETE

Desde ayer se encuentra detenido en la comisaría 6.a, remitido por la División de Bomberos, el soldado Braulio Rojas, quien a raíz de un incidente que sostuvo en el interior del cuartel central con el cadete Mariano Pisanelli, lo acometió a golpes de puño, lesionándolo en el ojo izquierdo de relativa importancia.

La policía de la citada sección tiene a su cargo la instrucción del sumario respectivo.

Pisanelli fué curado en el botiquín de dicho cuerpo, retirándose más tarde a su domicilio.

Por cuestiones de vecindad

RIÑA ENTRE MUJERES

En el interior del inquilinato Junín 479, hoy a las 12.30, la encargada del mismo, Eva Almuds, después de un cambio de palabras por cuestiones de vecindad, se trabó en riña con la inquilina Elena Poch.

Ambas que resultaron lesionadas en el rostro, fueron curadas en una farmacia próxima y conducidas luego a la seccional 5a., donde se encuentran alojadas.

Un menor de 12 años y un hombre atentaron contra sus vidas

EL PRIMERO SE ENCUENTRA FUERA DE PELIGRO

Esta mañana a las 10, en la casa Tacuarí, 653, el menor Benigno Chaves, argentino, de 12 años de edad, intentó poner fin a su existencia bebiendo una solución de bicloruro de mercurio.

Conducido en una ambulancia al consultorio central de la Asistencia Pública, fué sometido allí a un enérgico tratamiento, quedando fuera de peligro.

Se ha establecido que Benigno adoptó esa resolución por haber sido reprendido por sus padres.

La policía de la sección 4.a tomó la intervención del caso.

—En el hotel Diagonal, Lavalle, 1039, hoy a las 11 y 50 Francisco García Gache, argentino, de 30 años de edad, soltero, con el fin de suicidarse, por disgustos de familia, descerrajóse un tiro de revolver en la región torácica.

En grave estado fué conducido al Hospital Fernández, donde quedó internado, sin conocimiento.

La comisaría 3.a instruye el sumario respectivo con conocimiento del juez de instrucción doctor Lucas Luna Olmos.

El tiempo ha experimentado un brusco y desfavorable cambio

El tiempo que durante éstos últimos días parecía haber estabilizado sus condiciones, ha experimentado hoy un brusco cambio, tornándose desapacible y frío y predominando un nublado que sólo de rato en rato dejaba filtrar un rayo de sol.

La Oficina Metereológica nos informa que han caído lluvias ligeras en el Sud de Córdoba y San Luis. Hoy reina tiempo bueno en las provincias. Faltan datos telegráficos de los territorios del Sud.

Prevalecen vientos suaves del Este a Noreste en las provincias del Este y Centro y suaves principalmente del rumbo Sud en la región Andina.

La temperatura ha subido un poco en las provincias del Centro y Este y ha bajado en las del Oeste estando bajo la normal en todas las regiones. Hubo heladas en varios puntos en la provincia de Buenos Aires.

La presión permanece casi estacionaria.

Han caído lluvias en los siguientes puntos—

Provincia de Buenos Aires: Algarrobo 7, Alta Vista 3, América 2, Arano 5, Argerich S. 4, Ascasubi 5, Avestruz 17, Bahía Blanca M. 2, Bahía Blanca S. 18, Bahía Blanca P. 18, Bajo Hondo 8, Balza 5, Barker 3, Barra (J. E.) 6, Barraondo P. 14, ocayuva 4, Bordenave 25, Buratovich 8, Cabildo 15, Copetonas 10, Cor. Dorrego S. 10 Cor. Laprida T. P. 3, Cor. Laprida S. 4, Cor. Suárez S. 2, Curumalán 3, Chasicó 20, Darragueira (J.) 22, De Bary 4, Dafferrari 9, De la Garma 9, Elordi 2, Energía 3, Espartillar 3, Estela 25, Fatraló 3, Fernández (J. N.) S. 2, Gazcón 14, Gral. Villegas T. P. 3, Gil. 9, González Chaves S. 14, Gorriti 16, Guaminí M. 1, Igarzabal 3, Ing. Thompson 2, Ing. White 17, Irene 12, Juárez S. 8, Krabbe S. 6, Lastra 2, La Colina T. P. 1, La Dulce 4, La Sirena 13, Las Nutrias 1, Lértora 5, Leubuco 1, Libano 2, López Lecube 31, Los Gauchos 4, Maza 5, Molina (C.) F. C. S. 10, Napostá 21, Napaleufú 1, Necochea M. 1. 1, Nueva Roma 20, Ochandio 5, Ombucta 17, Orense 5, Oriente 10, Origone S. 11, Pelicurá 31, Peralta (Z.) 8, Pigüé S. 3, Pringles S. 13, Puán T. P. 4, Puán S. 2, Quenoma 3, Rivadavia (América) 2, Rivadeo 20, Rivera 7, Rondeau 30, Saavedra S. 2, Sáenz (A.) 28, Saldungaray 19, Salliqueló O. 6, Salliqueló P. 6, San Germán 38, San José 4, San Mauricio 6, San Román 13, Sierra Ventana 12, Solá (F.) 30, Stroeder 2, Sundblad 10, Tamangueyú 1, Tornquist S. 17, Tres Arroyos M. 13, Tres Arroyos S. 15, Tres Cuervos 13, Tres Lomas O. 3, Valentín Gómez, 9, Venancio 18, Villa Iris 27, Villa Olga 15, Villa Sauce O. 5, Yutuyaco 1, Zubiaurre 7.

Córdoba: Buchardo P. 1, Cañada Verde 5, Italó 2.

San Luis: Batavia 5, B. Esperanza 5, C. Gómez 5, Dixonville 2, Fortuna 4, Frisia 6, La Maroma 3, Mosmota 3, Navía M. 4, Nueva Galia 10, Polledo 4, Unión 5.

Pampa Central: Abramo 20, A. Buenas 2, Agustoni 4, Alpachiri 14, Anchorena 4, Anguil O. 8, Apuyaco 16, Arata 2, Arauz (J.) 15, Atreuco S. Bernasconi 17, Boeuf 5, Cachirulo 10, Caleufú 8, Castex 25, Catriló O. 2, Catriló P. 2, Cereales 9, Conhello 15, Colonia Barón 14, Chanilao P. 5, Doblas 23, Dorila 5, E. Martini 2, Enu-Pel 14, Gamay 14, Gaviotas 5, General Acha P. 19, General Campos 4, Guatraché 17, Hidalgo 14, Hucal 23, Ing. Luiggi 3, Ivanowsky 8, Jardón 4, Kil. 590 6, La Gloria O. 6, [illegible] O. 5, Luan Toro O. 9, Macachín P. 24, Mayer 5, Miguel Cané 4, Monte Nievas 8, Muratore 5, Miró M. 3, Naico 14, Ojeda (Int. Alvear) 8, Peña, Alfredo 4, Perú 14, Pico O. 8, Pico P. 8, Quehué 15, Quetrequén O. 3, Quemú Quemú O. 3, Quemú Quemú P. 3, Realicó O. 3, Relmo 4, Remecó 14, Riglos 9, Rolón 12, Rucanelo 15, Santa Rosa 5, Simson 3, Speluzzi 4, Telén O. 14, Toay P. 7, Toay O. 7, Trebolares 4, Trenel 5, Trili 4, Utracán 30, Unanué 19, Uriburu 6, Vertiz 5, Villa Alba 11, Winifreda 5.

Mendoza: Canalejas 6.

Región patagónica: Río Negro: Corral Chico 1, Juan de Garay 3, Río Colorado S. 3.

Neuquén: Cordero 3, Neuquén S. 3, Río Castro 1.

Países limítrofes: Chile: Cotulmo 9, Punta Arenas 2, Temuco 10, Traiquen 4, Valdivia 3.

Brasil: Río de Janeiro 1, Santos 70.

Ecuador: Quito 10.

Panamá Balboa Heights 105.

MERCADO DE LINIERS

Movimiento de haciendas en 1923 y 1924

La División de Contralor del Comercio de Carnes ha recogido los siguientes datos sobre el movimiento de hacienda en Liniers durante el mes de marzo en 1923 y 1924:

Animales sacrificados: año 1923: 92.609 bovinos; año 1924: 104.015. Aumento en 1924: 11.406.

Ovinos: año 1923: 60.895; año 1924: 50.519. Disminución en 1924: 10.376.

Clasificación de la hacienda vacuna sacrificada en el mes de marzo: Novillos: año 1923, 1.3144; año 1924, 8.392.

Vacas: año 1923: 32.549; año 1924: 39.002.

Terneros: año 1923, 48.716; año 1924: 56.621.

Total: año 1923, 92.609; año 1924: 104.015.

Movimiento de hacienda: marzo de 1924. Entrada: novillos, 80.197. Vacas, 90.678. Terneros, 79.579. Total, 250.454.

Hacienda extraída: para invernar, 11.028; para frigorífico, 113.491; para matar en el interior, 18.601. Total: 143.120.

Hacienda sacrificada: en Liniers, 104.015. Remanente, 3.319. Total, 250.454.

Movimiento del primer trimestre del año 1924: Hacienda entrade, bovinos: 699.191; ovinos: 152.360.

Hacienda sacrificada: bovinos: 295.685; ovinos: 150.467.

Hacienda extraída: 395.187 bovinos.

Instrucción Pública

LICENCIAS CONCEDIDAS Y PRORROGADAS

A la ayudante de taller de la Escuela Profesional de Mujeres N.o 5 de la capital, señorita Delia Sáenz, le ha sido prorrogada por un mes la licencia que le fué concedida y se aprueba la designación hecha con fecha 24 del corriente por la dirección del citado establecimiento, en la persona de la señora Francisca D. de Pietri, para substituir a dicha empleada.

—Se han concedido las siguientes licencias:

En la Escuela Normal de Maestras N.o 3 de la capital, por seis meses, sin goce de sueldo, a la ayudante de gabinete señorita Emilia Mattei, y desígnase para substituirla entre tanto, a la maestra normal señorita Juana Amor.

Al profesor de Ciencias y Letras (una cátedra), de la Escuela Normal de Maestras N.o 6, doctor José M. Jorge, dos meses, y desígnóse para reemplazarlo, al señor Domingo Brachetto Brian.

Tres meses, sin goce de sueldo, a la profesora de Ciencias y Letras (6 horas) de la Escuela Normal de Maestras No. 7, señorita Georgina A. V. Duclout, y desígnase para substituirla a la señorita Luisa M. Chaudet.

Por el término de seis meses, sin goce de sueldo, a la ayudante de Educación Física y Estética de la Escuela Normal de Concepción del Uruguay, señorita Sara Corvalán, designándose para substituirla a la señorita Eleazara Gutiérrez.

A la maestra de grado de la Escuela Normal de 25 de Mayo, señorita Angela Giordano, tres meses, sin sueldo y fué nombrada para reemplazarla, entre tanto, a la maestra normal señorita María Isabel Giordano.

En el colegio nacional de Salta, al profesor de Castellano (seis horas), señor Ricardo N. Messone tres meses debiendo reemplazarlo el profesor señor José María Gallo Mendoza; y al de Matemáticas, Sr. Víctor Zambrano, por seis meses, sin sueldo debiendo reemplazarlo el ingeniero señor Nolasco F. Cornejo.

Aduanas de la Capital y Rosario

Dióse a conocer hoy un decreto del P. E., aceptando la renuncia presentada por el escribiente de la aduana de la capital, doña Rafaela Lulio.

—Por otros decretos, fueron separados de sus puestos el oficial de la mesa de registros de la aduana de Rosario, don Carlos Traba, y el oficial de registro de la alcaidía de la misma aduana, don César González.

Universidad Nacional de Córdoba

Subvención por enero y febrero últimos

Cumpliendo órdenes enamanadas del Ministerio de Hacienda, la Tesorería General giró esta tarde a la Universidad Nacional de Córdoba pesos 345.841.64 moneda nacional, en pago de la subvención que le acuerda la ley de presupuesto número 11.260, por los meses de enero y febrero del año en curso.

Informes de navegación

"Re d'Italia"

Salió de Génova, con destino a nuestro puerto, el vapor italiano "Re d'Italia".

Este vapor tocará además los puertos de Palermo, Nápoles, Las Palmas, Río de Janeiro, Santos y Montevideo.

Conduce para nuestro puerto 25 pasajeros de cámara y 349 de tercera clase, además de una importante carga de mercaderías generales y correspondencia.

El "Ré d'Italia" llegará a ésta el 9 de mayo.

"Conte Rosso"—

Este vapor debe haber salido hoy de Génova, debiendo llegar a Buenos Aires el 9 del mes entrante.

Ministerio de Obras Públicas

ADQUISICION DE FINCAS

El presidente de la República suscribió, en la fecha, un decreto aprobando el contrato de compra celebrado entre el director general de Arquitectura y los señores P. Tiscornia y Alfredo E. Tiscornia, para la adquisición de las propiedades sitas en la calle Córdoba 741|43 y 745|47, en la ciudad de Rosario de Santa Fe, con destino a la construcción del edificio para Correos y Telégrafos, por el precio de $ 152.006.

CONSTRUCCION DE UNA IGLESIA EN ABRA PAMPA (JUJUY)

El P. E., por decreto de la fecha, autorizó a la Dirección General de Arquitectura para que prorrogue las obras de construcción de la iglesia de Abra Pampa (Jujuy).

PUERTO DE MAR DEL PLATA

Por el Ministerio de Obras Públicas apareció hoy un decreto aprobando el procedimiento seguido por la Dirección General de Navegación y Puertos, para la construcción de las obras de defensa de la escollera sur del puerto de Mar del Plata, cuyo importe es de pesos 28.349.

PUENTE SOBRE EL ARROYO GARUPA

Ha sido firmado un decreto aprobando el presupuesto por la suma de $ 134.936, para ejecución de las obras por administración en la construcción del puente sobre el arroyo Garupá, camino de Posadas a Candelaria (Misiones).

CAMINO DE UNZUE A BOLIVAR

Por decreto dictado en la fecha, el Poder Ejecutivo aprobó el presupuesto por la suma de $ 20.741 para reparaciones en el camino de Unzué a Bolivar, por Cuatro Vientos.

REPARACIONES EN EL CAMINO DE VILLA MARIA A RIO IV

Según un decreto suscripto en la fecha, ha sido aprobada la inversión de la suma de $ 25.000 para reparaciones en el camino de Villa María a Río IV, desde Las Perdices a Punta de Agua, y desde Carcacha y Hernando (Córdoba).

Palacio de Justicia

LOS EMPLEADOS PUBLICOS BAJO BANDERAS Y EL PAGO DE SUS HABERES

Opinión del procurador general de la Nación

Volvió a dictaminar hoy el procurador general doctor R. Larreta en el expediente originado por el empleado de la Oficina Meteorológica, don Pascual Siguiliano, reclamando ante el Ministerio de Obras Públicas el pago de sus haberes.

Manifiesta el doctor Rodríguez Larreta que el decreto del P. E. dictado en acuerdo de ministros con fecha 18 de noviembre de 1906, y cuya copia legalizada ha sido por disposición del Ministerio agregada a estas actuaciones, invocó como fundamento legal la prescripción del artículo 96 de la ley número 4031.

En su anterior dictamen, el procurador general manifestó su opinión —que mantiene — en el sentido de que dicha ley número 4031 ha quedado derogada por las números 4707 y 4856, que se sancionaron en el año 1905, y que, por consiguiente, no existe ley que autorice la erogación que representaría el pago de los haberes que en este caso se reclama.

Dice, por último, el doctor Rodríguez Larreta, que esto no obsta, sin embargo, a que el P. E. obedeciendo a sentimientos de equidad y justicia, mantenga lo dispuesto en el aludido decreto de 18 de noviembre de 1906, temperamento que, como ya lo ha advertido en otros casos análogos al presente, puede adoptar en uso de sus facultades propias de administrador general del país.

PROCURADURIA GENERAL DE LA NACION

Dictaminó hoy el procurador general doctor Rodríguez Larreta en las gestiones formuladas ante el Ministerio de Obras Públicas por la empresa del F. C. Pacífico, con motivo del cumplimiento de varias obras.

Dice el procurador general en su dictamen:

Del examen de estos antecedentes no resulta que el P.E. haya resuelto, hasta el presente, el punto relativo al trazado definitivo y construcción del muro de contención de las aguas del río de la Plata, a que se refiere el Art. 1o. de la ley No. 5092, ni que haya determinado la ubicación de las dos calles transversales de acceso a alto o bajo nivel que debe la empresa del ferrocarril de Buenos Aires al Pacífico construir en virtud de lo dispuesto en el inciso 19 del Art. 2o. de la misma ley No. 5092 y, en consecuencia, creo que no cabe considerar que a ese respecto la empresa ferrocarrilera ya mencionada ha incurrido en mora, desde que el retardo en la construcción de esas obras no puede serle imputable.

Por otra parte, si, como lo asevera el señor representante legal de la empresa del ferrocarril de Buenos Aires al Pacífico en su nota de fecha 4 del corriente, los planos de la estación de la calle Corrientes se presentaron el 25 de marzo de 1909 y los del viaducto de la calle Maipú a Córdoba se presentaron también el 8 de octubre de 1908, de cuyas presentaciones advierto que no existe constancia alguna en los antecedentes que se me han remitido, y si esos planos, que se dicen presentados, no han sido aprobados ni rechazados por el P. E. de lo que tampoco existe constancia en las presentes actuaciones, entiendo, igualmente, que no cabe considerar a la empresa caída en mora con respecto a su obligación de construir la estación y viaducto aludidos y que, de consiguiente, el caso no está comprendido en las disposiciones de la ley No. 11.389.

Ahora bien, como evidentemente, atento a lo anteriormente expuesto, no se trata de acordar prórroga adicional, desde que ella no ha sido solicitada por la empresa, no veo la necesidad de entrar a considerar si corresponde o no que el P.E. haga uso de la facultad que le confiere la ley No. 6379.

Por lo que se refiere a las modificaciones que la empresa del ferrocarril de Buenos Aires al Pacífico solicita en su presentación de fecha 28 de febrero de 1923, se introduzca por el P.E. en la ley No. 5092 con relación a su estación terminal de la calle Corrientes, que propone ubicar definitivamente sobre la calle Maipú, así como respecto a la supresión, que también propone, de las dos calles transversales de acceso a alto o bajo nivel, a que he hecho mención más arriba, estimo que, tratándose, como se trata, de modificaciones o alteraciones substanciales de recíprocas obligaciones y derechos determinados en la ley número 5092 y sus complementarias, el P. E. no está legalmente autorizado para deferir a la gestión que formula la empresa del ferrocarril de Buenos Aires al Pacífico y que, en tal concepto, dicha gestión debe ser sometida a la previa deliberación y autorización del Congreso Nacional."

JUZGADO DEL Dr. FERRAROTTI

Falló hoy el juez doctor Juan L. Ferrarotti los juicios siguientes:

Doctor Luis Guemes contra la testamentaría de Fco. Bonino de Magnasco, por cobro de honorarios médicos; condena sin costas.

D. Pedro Piccardo contra los señores Baleta y Aramburu, sobre verificación de un crédito; rechaza la demanda, con costas.

JUZGADO DEL Dr. PESSAGNO

Falló hoy el juez doctor Atilio Pessagno los siguientes procesos:

José Bernardo Zapata, argentino, de 21 años, soltero, empleado, por hurto un año de prisión, condicional.

Félix Melgar y Salazar, peruano, de 23 años, soltero, empleado, por hurto: un año prisión, condicional

—Javier Simón García, argentino, de 42 años, casado, estibador, por hurto; 2 años de prisión.

JUZGADO DEL Dr. GARCIA RAMS

El juez del crimen doctor Rams aplicó hoy un año de prisión a Antonio Alvarez, argentino, de 37 años, soltero, marinero, procesado por hurto.

FISCALIA DEL Dr. AVELLANEDA HUERGO

El día 24 de noviembre ppdo., en la intersección de las calles Rivadavia y Jujuy, circulaba un automóvil que dirigía D. Héctor Norrié, acompañado de su esposa Da. Dora Pourtaló, de la señorita Pardelanine y el señor Aráoz, en circunstancias que, por haber infringido el conductor Norrié una ordenanza municipal, el cabo de policía, Ramón Bustos, de facción en ese sitio, le ordenaba detener la marcha del vehículo. Como Norrié no acatara la orden dada por el representante de la autoridad y continuara en movimiento, esta vez con mayor velocidad, Bustos trepóse al automóvil, originándose con este motivo una lucha entre ambos, uno con el propósito de detener el vehículo y el otro de continuar la marcha, la que cesó cuando Bustos descendiera de aquél. Fué en esta circunstancias que éste extrajo su revólver e hizo un disparo en dirección del automóvil, hiriendo de muerte a la señora Norrié.

Dictaminando hoy en este proceso, el fiscal, doctor Alfredo Avellaneda Huergo, encuadrada el hecho imputado a Bustos dentro de lo dispues-

CAMBIOS BANCARIOS DEL DIA — A LA VISTA

BANCOS	Inglaterra	Francia	España	Italia	Alemania	Suiza	Bélgica	Holanda	E. Unidos	Brasil
Nación Argentina	13.57	19.40	42.88	13.82	—	55.16	16.77	—	310.90	—
Provincia de Buenos Aires	13.49	19.68	43.20	13.64	—	54.63	16.77	114.21	308.64	34.71
Alemán Transatlántico	13.64	19.42	43.21	13.77	—	55.03	16.59	114.78	311.36	36.35
Anglo-Sudamericano	13.53	19.70	43.20	13.70	—	54.70	16.80	113.—	308.—	33.700
Argentino	13.36	20.02	42.56	13.56	—	54.60	16.80	114.20	307.70	—
Argentino-Uruguayo	13.63	20.10	43.20	13.80	—	55.10	16.70	113.—	311.—	33.20
Británico de la América del Sud	13.55	19.90	43.20	13.70	—	54.33	16.77	114.21	308.74	34.77
Comercial del Azul	13.30	19.76	42.88	13.69	—	53.47	17.08	112.—	302.—	33.400
Córdoba				—	—					
Español del Río de la Plata	13.46	20.10	43.—	14.50	—	54.87	16.83	112.50	305.—	33.300
Francés del Río de la Plata	13.61	19.60	43.20	13.90	—	54.—	17.10	112.—	306.80	33.300
Francés e Italiano de la A. del Sur	13.74	19.82	43.21	13.77	—	55.29	16.80	115.00	311.—	—
Galicia y Buenos Aires	10.40	19.79	48.20	13.74	—	55.58	16.59	115.20	311.35	32.85
Germánico de la América del Sur	40 1/2	11.40	5.76	16.50	—	4.13	12.38	108.—	135.—	32.800
Holandés de la América del Sur	40	11.55	5.26	16.53	—	4.10	13.85	1.96	136.80	33.500
Italia y Río de la Plata	40 1/16	11.50	5.24	16.38	—	4.11	13.43	1.97	137.—	—
Italo-Belga										
Italo-Sudamericano	13.46	19.50	43.88	13.81	—	54.76	16.68	112.60	309.—	33.40
Londres y Río de la Plata	13.62	19.90	43.29	13.81	—	54.63	16.99	114.78	309.54	33.700
Nuevo Banco Italiano	13.61	19.50	43.—	13.70	—	54.70	16.50	113.60	310.40	34.40
Popular Argentino	13.12	17.90	40.60	13.40	—	53.50	15.40	113.50	302.—	34.40
Royal Bank of Canada	13.36	20.50	42.80	13.68	—	53.50	17.36	—	304.54	—
The National City Bank of New York	13.10	18.18	40.80	13.51	—	53.35	15.55	113.07	302.27	0.34
The First National Bank of Boston	18.66	19.72	43.29	13.94	—	55.18	16.83	115.95	230.—	35.—
The Yokohama Specie Bank	13.36	20.47	[illegible]	[illegible]	[illegible]	[illegible]	[illegible]	[illegible]	304.50	[illegible]

to en el Art. 79 del C. Penal y teniendo presente su buen concepto moral y correcto comportamiento en la policía, solicita sea condenado a ocho años de prisión. En lo que respecta a Novié, el fiscal encuadrando el hecho por el que se le ocurra, en lo dispuesto por el Art. 238, inciso 4 del C. Penal, y atendiendo a sus correctos antecedentes morales, pide sea condenado a seis meses de prisión.

COMERCIO

Segunda rueda

Cédula Hipotec. Argentina 8172, abril 28: 8500 a 100.40.
Id 2a. serie, abril 28: 3000 a 98.90
Id 5a. serie, abril 28: 12.000 a 97.
Id 6a. serie, abril 26: 5000 a 97.
Id abril 28: 10.000 a 96.90.
Id 8a. serie, abril 26: 3000 a 95.20
Id abril 28: 10.700 a 95.10.
Id 11a. serie, abril 28: 7000 a 97.90.
Id 13a. serie, abril 28: 37.000 a 95.
Id 15a. serie, abril 28: 16.600 a 96.80.
Id 16a. serie, abril 28: 43.000 a 96.80.
Id fin de mes: 50.000 a 96.80.
Id 17a. serie, abril 28: 29 850 a 95.
Id 18a. serie, abril 26: 20.550 a 94.80.
Id abril 28: 32.000 a 94 90.
Id 19a. serie, abril 28: 6000 a 95.20.
Id 20a. serie, abril 26: 47.100 a 95.30.
Id abril 28: 52.100 a 95.20.
Cédulas Nacionales, serie L, abril 28: 4400 a 101.
Crédito Arg. Int. 1923, abril 28: 20.000 a 95.50.
Deuda Municipal 6 1|2, abril 26: 1900 a 98.
Id abril 28: 3850 a 98.
Emp. Conversión 2 1|2, abril 28: 2000 a 85.
Bonos Banco Provincia (serie B), abril 28: 148.000 a 91.80.
Id (serie A), abril 28: 5300 a 93.80.
Banco Provincia (certif.), abril 26: 121 a 51.
Banco Galicia, abril 28: 100 a 74.
Banco Español, abril 26: 40 a 19.50.
Id abril 28: 100 a 19.
Id fin de mes: 150 a 19.50.
Banco Italia, fin de mes: 30 a 103.
Ibero Platense, abril 28: 50 a 86.
Q. Paraguayos, abril 28: 500 a 1.
Primitiva, abril 28: 20 a 110.
Puerto Sastre, abril 28: 500 a 1.70

MERCADO DE CAMBIOS

Segunda rueda

	$ oro
Libras	40 1|8
Francos	11.65
Belgas	13.68
Suizos	4.12
Florines	1.96
Liras	16.40
Pesetas	5.30
Dólares	136.80
Reis	32.400
Montevideo	1 o|o

BOLSA DE MONTEVIDEO

MONTEVIDEO, abril 25. — En la primera rueda hoy, en esta Bolsa, se anotaron los siguientes negocios:
Títulos serie Z, a 92.30.
Títulos serie I, a 98.50.
Títulos serie P, a 94.60.
Títulos serie X, a 92.40.
Títulos serie R, a 95.
Títulos serie T, a 94.
Deuda Interna, a 94.20.
Deuda Consolidada, a 68.30.

MERCADO CENTRAL DE FRUTOS

Ventas de hoy

Lana cruza gruesa, 1000 kilos 1620.

Segunda esquila, cruza fina y mediana, 4000 a 20.00, 5000 a 19.00, 2000 a 18.50, 3000 a 18.00, 2000 a 17.50, 3000 a 17.00, 4000 a 16.50.

Cruza gruesa, 7000 kilos a 16.00, 2000 a 15.50, 4000 a 15.50, 7000 a 15.00.

Del Chubut lana fina, 50.000 kilos a 21.00.

De Santa Cruz, pedazos, 20.000 kilos a $ 18.00.

Ieles lanares, lanudo consumo, 5000 kilos a $ 1.60, 300 a 1.55, 1000 a 1.50, 500 a 1.45, 200 a 1.40.

Desecho, 4000 kilos a $ 1.40, 200 a 1.35, 1500 a 1.30, 300 a 1.25, 200 a 1.20.

Del Chubut, 10.000 kilos a $ 1.85, 10.000 a 1.80.

Cortos, 1500 kilos a $ 1.15, 1000 a 1.10, 1000 a 1.00.

Corto y pelado, consumo, 200 kilos a $ 1.45, 500 a 1.40, 2500 a 1.35, 1500 a 1.32, 3000 a 1.30, 1500 a 1.25, 3000 a 1.20, 1500 a 1.15, 1000 a 1.10, 500 a 1.05, 500 a 1.14.

Cueros vacunos. — 350 cueros a pesos 13:00; 200 a 12.80; 150 a 12.70; 100 a 12.60; 300 a 12.50; 100 a 12.40; 200 a 12.20; 200 a 12.0; 250 a 11.50; 100 a 11.0.

Salados. — 15 cueros a pesos 0.62 100 a 0.60.

Chaqueños. — 250 cueros a pesos 0.77.

Becerros y nonatos. — 600 cueros a pesos 11.00; 400 a 10.50; 300 a 10.00.

Potros. — 120 cueros a pesos 7.00; 160 a 6.80; 200 a 6.50; 100 a 6.20; 50 a 6.00.

Cerdas. — 400 kilos a pesos 22 y 50; 700 a 22.00; 500 a 21.50; 700 a 21.00; 500 a 20.50; 600 a 20.00; 40 a 19.50; 700 a 19.00; 300 a 18 y 50; 400 a 18.00.

Colas. — 20 kilos a pesos 32.00.

Corderitos. — 20 D. a pesos 6.50; 20 a 6.00.

Nutria. — 30 kilos a pesos 19.00; 15 a 17.00; 30 a 15.50.

Cabras. — 2100 kilos a pesos 24.00.

Cabritos. —50 D. a pesos 8.00.

Gato Onzo. — 10 cueros ap esos 24.00.

Lobos. — 10 cueros a pesos 24.

Liberes. — 200 cueros a pesos 0.30; 300 a 0.25; 100 a 0.20; 200 a 0.15.

Sebo derretido. — 38 C. a pesos 4.60.

Lana entrada, 239.271 kilos
Salida, 144.899 kilos
Entrada total: 41.269.805 kilos
Existencia, 3.491.438 kilos.

PRIMERA EDICION

25 DE ABRIL DE 1924

Desconcertación

Ultimamente nos ocupamos de actos de gobierno, que eran verdaderas y lamentables incongruencias. El ministro de Guerra, había sido designado para reemplazar en sus funciones al de Agricultura, mientras durara su inopinado viaje a Europa.

En efecto, no podía sino despertar sorpresa, la determinación adoptada por el señor presidente para distribuir las tareas de sus colaboradores, asignando al ministro de Guerra, funciones completamente ajenas a la índole del departamento que dirige como titular.

Esa sorpresa era mayor, si se tiene en cuenta, que el presidente de la República, al solicitar y obtener la autorización del Congreso para invertir centenares de millones en adquisición de armamentos, invocó como justificativo de la demanda, temores de que el país fuera agredido por nuestro vecino el Brasil, por más que las relaciones con esta nación, no dieran, ni dan en nuestro concepto asidero a esos temores, ni alcanzamos los motivos que pudiesen dar lugar a que esas cordiales relaciones se alteraran.

Pero el hecho es, que el gobierno en su propósito de comprar elementos de guerra distrayendo así, de la economía nacional, inmensas sumas de dinero, que debían emplearse en estimular las energías productoras del país, ha destacado comisiones militares a Europa y a Norte América, para que recorran las fábricas, haciendo aparecer al país, dominado por una fiebre armamentista precisamente, cuando después de los horrores de la gran guerra que ha asolado al mundo, corrientes de pacifismo y de desarme, se sienten intensamente, lo que revela que el ideal que anima al mundo en la hora actual es de paz y de confraternidad universal.

Pero prescindiendo de esta circunstancia y contemplando la situación creada, por las declaraciones del gobierno que considera necesario y urgente prepararse para la defensa del país, amenazado de supuestos peligros, ¿cómo es posible explicar, sin acusar una desconcertación, actos como el que hemos comentado y que nos ocupan nuevamente, que los ministros de Guerra y de Marina — encargado este último como substituto en la cartera de Instrucción Pública, — que se les debe considerar absorbidos y absortos en la atención que exigen los problemas múltiples de la defensa nacional, puedan ser distraídos, para ocuparse de asuntos completamente ajenos a la preparación que debe suponérseles?

¡El ministro de Guerra haciendo Agricultura y el de Marina, Justicia e Instrucción Pública!

¿Es creíble que estos funcionarios a quienes les será corto el tiempo para atender los asuntos de dos ministerios, especialmente técnicos por los asuntos que abarcan y por su misma naturaleza, se les obligue a ocuparse de cuestiones completamente desvinculadas de sus atenciones normales?

La incompatibilidad de funciones salta a la vista y demuestra lo poco meditada de la medida adoptada por el presidente. Dentro del elenco de sus colaboradores hubiera podido encontrar a quienes señalar como reemplazantes, con mejor adaptación a la clase de labor de los ministros ausentes.

No deja de tener sus ribetes ridículos, ver figurar a los funcionarios suplentes en ceremonias o en actos públicos, completamente extraños a su especialidad, como se ha visto ayer, al ministro de Guerra, presidiendo en calidad de ministro de Agricultura, una fiesta de premios a los mejores cultivadores de lino y trigo.

Pensamos que los respetos del país exigen que se le coloque en un punto de seriedad, que con medidas inconsultas como las que señalamos tienen que afectarlo gravemente.

Estas incongruencias, no pueden sino acarrear desmedros a la propia autoridad que la produce.

El gobierno de una nación como la nuestra, que ha alcanzado notoriedad mundial, por los progresos políticos morales y materiales realizados, tiene que demostrar que hay unidad de pensamiento y de acción, en sus determinaciones, que no marcha al acaso, obedeciendo a impulsos, sino en virtud de claros conceptos y de rumbos bien definidos. Lo contrario, es exponer al país, a situaciones fuera del tono que por su grandeza le corresponde, reveladoras de un estado de desconcertación.

Un emplazamiento

"La Nación" pronostica para el nuevo gobierno tucumano una actividad estéril, de mutuas asechanzas entre los radicales que, bajo la bandera tradicional, acaban de unificarse en salvaguardia de la benemérita Provincia. "La Nación" no se inclina con respeto ante el veredicto elocuente de las urnas, prefiriendo explicarse este resultado como una demostración de la falta de conciencia cívica del cuerpo electoral. "La Nación" infiere un ultraje al pueblo de tal magnitud que constituye uno de esos pecados "contra el Espíritu", únicos que, según los teólogos, no serán nunca perdonados.

Y es que "La Nación" no puede con su propia psicología. Viviendo como ha vivido en la escuela del medro coloca a los demás en su propia situación para el caso, que mira proximo, en que la exigüidad de las posiciones, deje a muchos fuera del "reparto". La palabra es del léxico del pulpo. ¡Cuántas veces, defraudado por sentirse ajeno a la antigua granjería, ha vuelto sus tentáculos contra los dispensadores de la clásica prebenda! Ha hecho una escuela de aprovechamientos que la practicó cuantas veces se le presentó una ocasión propicia.

Por eso arrastró su existencia, sirviendo a todos los gobiernos que aceptaron su concurso interesado y principios, idealidades, todo fué relegado a segundo plano, mientras la mano tendida esperaba la dádiva, como premio a sus servidumbres.

Pero "La Nación" se equivoca. El Radicalismo se ha impuesto en Tucumán para impedir la regresión que un mes atrás se presentaba inminente. Y al hacerlo, invocando el deber cívico, según los portadores de su origen, frente al grave peligro, ha dado al País la lección democrática más austera del presente: ha prescindido de las emulaciones de grupo para ofrecer la resistencia de su masa compacta a la piqueta de la reacción ensoberbecida por un éxito casual que, en medio de todo, pudo comprometer el porvenir de la política reparadora, substrayendo a Tucumán del número de las columnas fuertes de la nueva democracia.

Y cuando se ha tenido el alarde bizarro de esa actitud, no es para desmentirlo por el plato de lentejas de la bíblica leyenda. "La Nación" asistirá mañana a la consolidación del Radicalismo tucumano y al triunfo del Gobierno que acaba de surgir de sus titánicos esfuerzos.

Consejo Nacional de Educación

En la sesión celebrada últimamente por el Consejo Nacional de Educación fué designado secretario del cuerpo el señor Mario E. Rébora. Los vocales, señores Pasqualetti y Errea, hicieron constar su voto a favor del ex secretario señor Víctor Juan Guillot. Producido el empate, votó desempatando a favor del señor Rébora, el presidente, Dr. Celesia.

Toma nota el Sr. Presidente

En uno de los telegramas, respondiendo a los que envió el ministro del Interior, le decía, más o menos: "Después de la elección se comprobará quien es el que garantiza, en realidad". Me refería a que después de las elecciones iban a producirse muchas salidas de la provincia. Así ha sido; en cuanto supieron que la intervención regresaba, tanto los señores Córdoba, Carrizo Moreno y otros se fueron de Jujuy.

(De un reportaje al ex interventor de Jujuy).

Es notorio que se ha producido un verdadero éxodo, de los principales hombres que en Jujuy han sufrido las consecuencias de la intervención que a esa provincia fué a imponer el gobierno que hoy tiene, éxodo que ha adquirido mayores proporciones, ante el temor que éste extreme las venganzas y vejámenes soportados.

Cuando con la severidad que el caso requería nos hemos referido a la inconcebible situación, que los ciudadanos tengan que abandonar sus hogares, por falta de garantías elementales, pudo creerse tal vez que obedecíamos a apasionamientos o informaciones exageradas. Si tal llegó a creerse, la declaración que publicamos como acápite, del ex interventor y que reproducimos de "La Nación", viene a revelar de una mánera indubitable, que lo que en Jujuy se ha dejado como gobierno, lo menos que tiene es de eso y del que nada bueno se puede esperar.

El ex interventor confiesa que después de la elección, habría "muchas salidas" (el término no deja de ser original) de la provincia y lo confirma, citando los nombres de los ciudadanos que han tenido que "salir".

Esta declaración, es la síntesis más perfecta, de la obra realizada por el gobierno de la Nación. Debe tomar nota de ella, el señor Presidente y meditar sobre la siembra que viene haciendo en la República. Ayer era San Juan, hoy es Jujuy y mañana... Que Dios y la patria lo iluminen, para que nuevas vergüenzas no nos sonrojen!

Unión Cívica Radical

Adhesión del comité de la circunscripción 14 a la actitud que asumiera el Comité Nacional decretando la abstención en Jujuy

Hace pública su solidaridad con el bloque radical de la Cámara de Diputados

El comité de la Circunscripción 14 de la Unión Cívica Radical, reunido en sesión de la fecha, con motivo de los recientes acontecimientos que afectan al partido, ha resuelto:

1. — Aplaudir sin reservas y solidarizarse, por ser causa nacional, con la resolución de la mesa directiva del Comité Nacional de la U. C. R. que decretó la abstención del partido en la provincia de Jujuy, como lógica consecuencia de la conducta del interventor o comisionado federal, al servicio del bochornoso contubernio — a base del reparto de las posiciones públicas — de los azules y "el régimen", con la complicidad de las altas autoridades de la Nación, encumbradas por el esfuerzo de la Unión Cívica Radical.

2. — Hacer pública su solidaridad con la actitud de los legisladores del bloque radical de la honorable Cámara de Diputados de la Nación, en la incidencia de la elección del presidente provisional, como también con los términos del manifiesto publicado.

3. — Censurar enérgicamente la conducta de los diputados llevados al Congreso por la Unión Cívica Radical, que en la misma sesión se aliaron con "el régimen" y los socialistas, traicionando al partido y claudicando de los principios básicos del mismo, para votar un candidato alzado contra la inmensa mayoría de la opinión partidaria de la Provincia de Buenos Aires que lo eligió y en la que en las 2 últimas elecciones realizadas el electorado ha evidenciado todo el repudio que tal conducta de deslealtad e inconsecuencia le merecía.

4.—Declarar que los actuales "alvearistas" son los que se fueron del Partido en 1909 — delatando la revolución — para volver en 1912, unos y en 1913 los demás, a prosternarse, protestando de su radicalismo, cuando el Partido pudo darles las posiciones públicas — que tan lejanas creyeron 2 años antes; los mismos que en 1922, a espaldas de la Convención Nacional del Partido, trabajaron su candidatura a la presidencia de la República, combatiendo los candidatos proclamados por aquélla; son los mismos, por fin, que postrados, nuevamente ante el actual presidente de la Nación, conspiran contra la unidad del Partido, aliándose en todas partes con "el régimen" en Catamarca, en Jujuy, en la Rioja, etc. etc. — **Luis Pecastaing, D. A. Guzzo.**

Servicio telegráfico especial para LA EPOCA de la United Press y de nuestros corresponsales

Importancia atribuida al viaje del Sr. Masaryk a Italia

El viaje del presidente Masaryk

ROMA, abril 25 (United Press)— En los círculos diplomáticos no se ha confirmado la noticia de origen francés, según la cual el señor Masaryk vendría a Italia para negociar un pacto similar al acuerdo italo-yugoeslavo y se dice que su viaje a Italia obedecería simplemente a motivos de salud.

Las cuestiones obreras en Italia

TURIN, abril 25 (U. Press) — Los operarios de la firma Nebioli, de fundición de tipos, aceptaron la decisión del jefe del gobierno, señor Mussolini, en la controversia que tenían con sus patronos y decidieron reanudar el trabajo. Los patronos por su parte, se comprometieron a utilizar nuevamente los servicios de los operarios despedidos a causa de la huelga. El conflicto de la firma mencionada comenzó en el mes de diciembre, desarrollándose muy amargamente entre ambas partes hasta que en definitiva se resolvió recurrir a la mediación de Mussolini.

El cardenal Giorgi

ROMA, abril 25, (Especial) — "Fiamma Nera" atribuye mucha importancia al viaje del cardenal Giorgi a Palestina. Dice que el cardenal va a Tierra Santa por encargo del Papa, para estudiar la situación de los católicos.

Agrega que la misión de los cardenales Bourne y O'Connell sólo había tenido un carácter personal, mientras que el viaje del cardenal Giorgi obedece al propósito de calmar los temores del Santo Padre. Se cree que monseñor Giorgi en breve será elevado de la dignidad de cardenal-diácono a la de cardenal-obispo. Pertenece a la Orden Franciscana, en cuyas manos se halla la custodia de Tierra Santa.

La cuestión de límites entre el Estado Libre y el Ulster

LONDRES, abril 25 (Especial) — La conferencia irlandesa entre delegados del Estado Libre y del Ulster para la delimitación de las fronteras entre ambos territorios ha sido interrumpida por un desacuerdo.

Ello demuestra de nuevo la imposibilidad de llegar a un arreglo de la difícil cuestión limítrofe, entre el Ulster y la Irlanda Meridional, mediante el método de las conferencias. La que ahora se ha disuelto había aplazado sus sesiones desde febrero, y volvió a reunirse hoy en el Ministerio de Colonias, bajo la presidencia del ministro del ramo, Mr. Thomas.

En representación de Gran Bretaña se hallaba el ministro del Interior, Mr. Henderson; Mr. Cosgrave, Mr. O'Higgins y el ministro de Justicia, Mr. Kennedy, representaban al Estado Libre de Irlanda, y sir James Craig, Lord Londonderry y el ministro de Justicia, Mr. Best, ostentaban la representación del Ulster.

Al inaugurarse la Conferencia había poca confianza de que se llegase a una solución, y, después de una discusión prolongada, se dió a la prensa un comunicado oficial, por el que se anuncia que en vista de la imposibilidad de llegar a un acuerdo se ha disuelto la Conferencia. No se expresa ninguna indicación acerca de la probabilidad de que sean reanudadas las negociaciones, por lo que se supone que la próxima disposición que se tome en este asunto sea mediante la ejecución de las estipulaciones del Tratado Anglo-Irlandés, que dispone el establecimiento de una Comisión de Límites para que trace oficialmente la línea fronteriza entre los dos Estados que componen a Irlanda.

Sociedad Hispano-Americana

BARCELONA, abril 25, (United Press)— Se ha constituído la Sociedad General Hospano-Americana que fomentará las relaciones entre las repúblicas hermanas.

Un libro del diputado alemán Geyer

BERLIN, abril 25 (Especial) — En un libro lleno de veneno, escrito por el miembro comunista del Reichstag Curt Geyer, que acaba de aparecer, su autor califica a Havenstein, Stinnes y Helfferich, los tres hombres que desaparecieron en el transcurso de los últimos cinco meses como los espíritus malignos de Alemania.

Geyer acusa a Helfferich de haber sido el responsable de la administración financiera alemana durante la guerra, en cuya época se debe buscar el origen de la inflación posterior, puesto que Helfferich no supo cubrir los gastos de la guerra mediante impuestos sobre las industrias militares, como se hizo en Gran Bretaña, recurriendo, en cambio al sistema de los empréstitos internos, y aumentando deliberadamente la deuda flotante, mediante el descuento ilimitado de certificados del Tesoro.

El autor comunista dice que este hecho aseguró a los industriales una posición dominante frente al Gobierno. Dice que Havenstein comparte con Helfferich la responsabilidad por la inflación monetaria que se produjo después de la guerra, y acusa a aquel de haber fomentado, como presidente del Reichsbank un sistema mediante el cual las grandes empresas comerciales alemanas obtuvieron créditos ilimitados en marcos papel los que posteriormente fueron liquidados sobre la base de la moneda totalmente desvalorizada.

También acusa a Havenstein de haber ejecutado ese sistema, sin haber insistido ante el Gobierno central en la implantación de un programa rígido de impuestos.

"Stinnes — dice Geyer — fué un producto de la inflación y su principal beneficiario". Declara, finalmente, que los tres hombres fueron los "sepultureros de Alemania".

Incendio en una fábrica

BARCELONA, abril 25, (United Press)— Estalló un formidable incendio en la fábrica de tintes de Tarrasa, a causa de haber explotado 3.000 kilos de naftalina. El edificio quedó destruído.

La revolución en Honduras

WASHINGTON, abril 25 (United Press) — El Departamento de Marina ha anunciado no haber recibido confirmación alguna, hasta anoche a último momento, de la noticia según la cual varios marinos norteamericanos habían sido muertos en Honduras.

WASHINGTON, abril 25 (United Press) — Mr. Sumner Welles, representante personal del presidente Coolidge en el conflicto de Honduras, pudo inducir a los jefes revolucionarios y a los representantes del gobierno de facto, a concurrir a una conferencia de paz que se celebrará hoy en Amapala.

Política francesa

PARIS, abril 25, (Especial)— El príncipe Napoleón, jefe de la casa Bonaparte, ha enviado instrucciones desde Bruselas a los bonapartistas de Francia para que voten directamente por la lista republicana.

El príncipe dice:

"Votad con disciplina en favor del candidato patriota que ha resuelto crear en el gobierno republicano el orden y la autoridad esenciales para garantizar la paz interna y externa; os opondréis enérgicamente a los candidatos comunistas internacionales, quienes están de acuerdo con los enemigos de la patria. Poned vuestro interés en el honor de Francia y por encima de nuestras aspiraciones políticas y preferencias personales."

Carrera de globos

KANSAS CITY, abril 25, (United Press) — Uno de los globos del ejército que toma parte en la carrera eliminatoria, se vió obligado a descender por hallarse en una tormenta eléctrica.

Cuatro son los globos que todavía siguen en el aire.

NOTABLE DOCUMENTO DE FE RADICAL

TELEGRAMA DIRIGIDO AL Dr. YRIGOYEN

Síntesis serena y elevada del significado de la pasada elección

Trancribimos con satisfacción el telegrama enviado al doctor Yrigoyen por los radicales de Rojas y que constituye uno de los documentos importantes, salidos del alma de la Unión Cívica Radical en los distintos puntos de la República.

Contiene el referido telegrama conceptos y juicios analíticos que sintetizan serena y elevadamente el significado verdadero de la pasada elección en la capital y lo que aquella importa, pese a las traiciones y declinaciones de los tránsfugas, como fuerza partidaria y vanguardia de las libertades, amenazadas por los mismos peligros que durante el "régimen".

ROJAS, abril 14 de 1924.—Al doctor Hipólito Yrigoyen, Capital federal.—El comité de la Unión Cívica Radical de Rojas que tengo el honor de presidir, en la asamblea a que fuera convocada su mesa directiva, cuyos componentes suscriben la presente como así un núcleo de afiliados, resolvió, movidos todos por el más ardiente sentimiento cívico, exteriorizar a usted, jefe supremo de la U. C. Radical, sus calurosas felitaciones y todas sus simpatías por el resultado alcanzado en las elecciones nacionales del 23 de marzo en ese distrito federal, donde el radicalismo ha cimentado apreciables prestigios como consecuencia de la obra de su gobierno iniciado en 1916.

El país ha podido ser testigo que tras una breve acción, luchando contra todas las maniobras de los partidos opositores, y lo que es más odioso, contra la defección de muchos correligionarios, que impacientes y ambiciosos, extraviaron la buena senda, el radicalsmo metropolitano, fiel a su gloriosa divisa y a su jefe, depositó en las urnas plebiscitarias de 1924 más de 71 mil sufragios; el mismo aporte poderoso de electorado que encumbró a la actual presidencia de la República y a los claudicantes de la hora presente, que pretenden desestimar o reprobar vilmente.

Aunque los partidos opositores ni aquellos que han subvertido el sentimiento de la lealtad y el decoro políticos, no lo confiesen, estos comicios constituyen una dura lección del electorado mayormente capacitado del país, y tiene que haber producido una fuerte conmoción en aquellos y la mordedura del arrepentimiento en los generadores del derrotismo, que en el instante mismo de la lucha arriaron la invicta enseña partidaria y se arrastraron, mendicantes de prebendas, hasta el campo de los enemigos de las instituciones de la patria.

Por esto, la reacción popular se patentizó airada e incontenible en desfavor de una política nefasta y atrentona que, injusta y sublimemente, puja por romper la cohesión en las filas.

Llevando a su frente el hermoso lema de la Unión Cívica Radical, enarbolada en alto por el patriarca y salvador de la república, doctor Hipólito Yrigoyen, aceptó el desafío, tocó el alma del pueblo y triunfó de la conjuración, porque, implícitamente, el resultado del proceso eleccionario ha sido, más que un contraste, una enseñanza y una victoria, que saludamos alborozados desde esta fortaleza del civismo rojense.

Ante los sucesos que se precipitan y que fijan un punto negro en el horizonte, presagiándonos una regresión al reinado del "régimen" que yacía sepultado en la fosa común con lápida del oprobio, queremos, los radicales de Rojas, los que nada pidieron y velan siempre por la integridad de los principios de la U. C. Radical, reafirmar sus convicciones partidarias, su fe y amor inquebrantable, llevando ante el doctor Yrigoyen todo el calor de sus santos entusiasmos: deseando verle como siempre, retemplado su espíritu ante la accidentada gestación de la democracia, por cuyo triunfo el apóstol se esfuerza en bien de la patria.

Treinta años de dolorosos desgarramientos de infortunios y desventuras, de esfuerzos y abnegados sacrificios, luchando por liberar la República de las garras de los conculcadores de sus libertades, han dejado profundas huellas en el alma del radicalismo para que se borre así, de inmediato el recuerdo de las desgracias pasadas. El radicalismo nacional auténtico abominará de esos contubernios vergonzosos y aviesos planes, y puede confiar el doctor Yrigoyen que la inmensa mayoría del pueblo argentino estará con su política como lo estuvo durante su histórica presidencia en que se resolvieron con clarividencia y patriotismo, los más arduos problemas nacionales en las horas más aciagas del mundo.

El país, hoy tranquilo, próspero y respetado porque supisteis enaltecerlo afirmando en el exterior la soberanía de la Nación y sosteniendo una doctrina internacional humanista, no puede olvidar tantos bienes y desvelos, y la verdad que ha de triunfar porque es aliada invencible del tiempo, parece haber renovado sus alas y sus armas en la porfiada lucha a que asistimos contra los opresores de ayer y los tránsfugas del presente.

Saludamos al querido jefe y hacemos votos por su felicidad personal y por que Dios lo conserve por muchos años.—Jerónimo V. Tormey, diputado Provincial Santiago V. Egan, intendente Santiago O'Connell, presidente del C. Deliberante Augusto Bethular, Domingo La Río, Juan Bautista Alpeche, Pedro Roqués, José E. Baldomir, A. Legramanti, Miguel Baguear, M. D. Hegoburu, Sebastián F. Iturralde, Bernardo Oyhanarte, José Ma. Hardoy, Pedro Roqués, Eugenio Soulé, Toribio S. Fernández, Enrique P. Barmis, Francisco Ramón Estévez, Tiburcio J. Molina, Arturo Córdoba, Angel J. Delmonte, J. Ventura Sosa, M. A. Barreiro, R. Barraza, Bernardo Arcubi, N. A. Dourron, Juan Lala, Federico S. Alpeche, Juan Gracian, José Lala, Santiago Alvarado. Bartolomé Bravo, José Fernández, Joaquín Díaz, Albino Molina, Juan Burgos, H. Benavídez, Francisco Ayechu, A. Serafini, Nicolás Balizan, Rafael Lacerra, Alberto E. Corti Fernando Cabeza, Julio Roques, Pedro Lacaba, M. Raíces, Florentino Hardoy, José Ricci, Santos Oyechu, Patricio Gear, Juan Giovannoni (hijo), S. Etcheverry (hijo), H. Doralio Morales, M. G. Chotro, A. A. Roldán, doctor Pedro P. Eseiza, Juan Aguer, Carlos Villa, Francisco P. Carrasquera, Eduardo Sánchez de Mora, R. Borasi, E. Díaz, Enrique Boroni, Santiago Kearney, Segundo Matías Corro, Bernardo Peretti, José Ojeda, Jorge Fischnnaller, Julio A. Miró, Juan Urruty; Humberto Araujo, Angel M. Corti, Marcelino Forgeres, Carlos M. Alpeche, Pedro E. Acerbo, Ricardo Visca, Eloq Belalbre, Ramón Machín, Manuel Rabes, Antonio Topello, Guldemaro Molina, Albino Molina, Santiago J. Hegoburu, José Motino, Juan Ravagñán, César Franzozi, Angel Fischnaller, Aristides Bataglini, Pascual Nardiello, Cornelio Gear, Roque Villa, Rogelio Gancedo, Pedro Perassolo, J. Perassolo, Manuel Blanco, Ottorino P. Corti, T. M. Corti, A. Chavallar.

Unión Cívica Radical

El Comité de la Circunscripción 3a. aprueba la orientación del Comité Nacional y la actitud de los genuinos diputados radicales

CONDENA LA DECLARACION DEL COMITE DE LA CIRCUNSCRIPCION 11a. Y ADOPTARA MEDIDAS DISCIPLINARIAS CONTRA LOS DERROTISTAS

En su última sesión, el comité de la Circunscripción 3a. de la Capital adoptó por unanimidad la siguiente resolución:

1.o — Adherir a la orientación que imprime al Partido el Comité Nacional, por cuanto ella no se aparta de los principios y de las normas tradicionales de la Unión Cívica Radical.

2.o — Aprobar la actitud asumida por el grupo de legisladores radicales que se abstuvieran de contribuir a la designación de la actual presidencia de la Cámara de Diputados de la Nación, por no solidarizarse con un núcleo de diputados que, arrogándose la representación del Partido que inquestionablemente los eligió, pero al cual han traicionado, aceptan una alianza contraria a los principios y a los intereses del Partido, con vistas a la exclusión de los [illegible] representantes de la Unión Cívica Radical [illegible] nes de adhesión e intransigencia.

3.o — Declarar que los inspiradores del manifiesto lanzado por el comité de la Circunscripción 11a, carecen del mérito necesario en sus antecedentes partidarios de antigüedad y de acción, para pretender imprimir rumbos a un partido que sabe de las más rudas pruebas cuando otros conspiraban contra los más sagrados derechos del pueblo y los intereses del país, y rechazar la invitación que se dirige en dicho manifiesto a los comités restantes para un movimiento que tiende a destruir la unidad del Partido.

4.o — Designar una comisión, por intermedio de la mesa directiva, que tenga por objeto investigar si realmente ciudadanos inscriptos en el comité o que, no mediando esta circunstancia, invocan filiación radical, han influído para malograr, dentro de la parroquia, el triunfo del partido en la elección del 23 de marzo último, a fin de adoptar la medida disciplinaria que proceda en cada caso, es decir, la expulsión o la inhibición para ingresar al partido.

Bodas de plata episcopales de Monseñor Alberti

El clero metropolitano y de la provincia de Buenos Aires le tributará un merecido homenaje

Con motivo de cumplirse en estos días el 25o. aniversario del ejercicio del sacerdocio del obispo de La Plata, monseñor Francisco Alberti, el clero metropolitano y de la provincia de Buenos Aires, activa los preparativos para tributarle un homenaje, que adquirirá extraordinarias y lucidas proyecciones.

El P. E. de la provincia dictó ayer un decreto, en acuerdo de ministros, por el cual so dispone la adhesión del gobierno a los actos que se realizarán en La Plata.

El gobernador de la provincia, ministros y funcionarios del P. E. quedan invitados a concurrir al Tedéum que se oficiará en la iglesia de San Ponciano el citado día.

El mismo decreto dispone expedir orden de pago por la suma de 1.500 pesos a favor de la comisión, como participación del gobierno de la provincia a la mencionada colecta, suma que deberá imputarse a las partidas de eventuales de los tres ministerios.

En los considerandos de este decreto se expresa que, tanto por los prestigios y merecimientos del referido prelado, primera autoridad religiosa de la provincia, cuanto el destino cultural que por expresa disposición del mismo se asigna a los fondos de la colecta iniciada por la comisión, imponen la más franca participación del gobierno en este homenaje.

Por otra parte, la comisión organizadora del homenaje a monseñor Alberti ha dado término a los trabajos.

A las 8 horas del domingo, monseñor Alberdi oficiará una misa en el templo parroquial de San Ponciano, seguida de un Tedéum, al que concurrirán las autoridades provinciales y miembros del clero metropolitano.

A las 13.30 tendrá lugar, en el palacio episcopal, la recepción de los manifestantes de la capital federal, quienes llegarán a La Plata a las 13, en trenes expresos, conduciendo 500 personas. Hablará monseñor Duprat, en nombre de los católicos y asociaciones religiosas de Buenos Aires.

A las 14, los niños de los colegios católicos y asilos de La Plata, acompañados de sus respectivas delegaciones, rendirán homenaje al prelado.

El presbítero doctor Andrés Calcagno leerá una poesía alusiva al acto.

Desde las 15 a las 17 estarán abiertos los salones de palacio para que la sociedad platense visite al prelado.

A las 17 serán solemnemente recibidas las comisiones central y de todas las parroquias de la provincia, haciendo uso de la palabra el señor Raúl Ignacio Ferrando.

El presidente de la comisión central, monseñor Federico J. Rasore, hará entrega al obispo de un cheque por la suma a que ascienda la suscripción general abierta en la diócesis y que se invertirá en costear el mobiliario del seminario menor de La Plata, actualmente en construcción.

Después se servirá un lunch.

En la capital federal se realizarán, también, diversos actos, que comenzarán mañana, y será dedicados completamente a los pobres y a los niños. En todas las parroquias habrá distribución de víveres; a las 15 horas se hará el reparto de juguetes a los niños del hospital de Niños, y a los de algunos colegios.

La comisión organizadora de los festejos de La Plata ha recibido numerosas adhesiones de diversas localidades de la provincia, anunciando la realización de diversos actos en honor de monseñor Alberti.

Siguen los abusos de la policía en La Rioja

Se cierran las puertas a los diarios radicales y aparecen otros órganos con artículos del ministro del interior

Un "corredor" de puestos oficiales

(De nuestro corresponsal)

LA RIOJA, abril 25. — Siguen los abusos de las policías.

Ayer fueron detenidas tres personas porque repartían un boletín editado en San Juan. Entre los detenidos figura el corresponsal de "La Razón".

Se ha interpuesto recurso de habeas corpus, pero el juez del crimen doctor de la Colina no se expidió aún.

Igualmente este mismo juez no ha fallado la demanda instaurada al jefe de Policía por abuso de autoridad, evitando la circulación del "Independiente". Conviene hacer notar que el señor Richard recibió un telegrama del Círculo de la Prensa manifestándole que los policías dejarían circular el periódico. No obstante el jefe sigue encaprichado en no permitirla por todos los medios de fuerza puestos a su alcance.

Apareció ayer el primer número de "La Reacción", periódico editado por personas venidas de esa capital. Trae un artículo del doctor Vicente Gallo, sobre el radicalismo. Su presentación ha dejado una pobre impresión.

Partió anoche el señor Héctor de la Fuente quien va con largas listas de empleados nacionales que se dejarán cesantes y con candidatos que los substituirán. Esta versión la hacen correr los mismos oficialistas. Se afirma que serán trasladados varios profesores por ser opositores al gobierno provincial.

La visita del Ministro

GOYA, abril 23. — Dice "La Palabra', diario radical de ésta. — **La visita del ministro.** — El ministro de Obras Públicas doctor Loza, que había resuelto visitar nuestra ciudad, ha pasado de largo hacia Esquina, dejando a la Comisión que debía hacerlo una digna recepción, afeitados y sin visita.

Las entidades representativas de nuestras fuerzas vivas han sido objeto de una censurable descortesía.

No puede extrañarnos tal acitud por cuanto el actual gobierno se preocupa bien poco de nuestras actividades, y la jira del doctor Loza solo ha sido el ostensible propósito de recoger laureles de la anterior presidencia, como son los puertos de Esquina y Bella Vista.

Reorganización de la U. C. Radical en la provincia de Córdoba

En el Departamento Río VI

Elección de autoridades y constitución de los comités de las pedanías

Acaba de efectuarse con el más completo éxito la reorganización de la Unión Cívica Radical en el Departamento de Río IV en la provincia de Córdoba, pudiendo afirmarse — y es cierto que con entera satisfacción — que todo el radicalismo de aquella importante zona ha respondido a la convocatoria del Comité Nacional.

Presidió la reorganización la junta departamental que designara el delegado doctor Francisco Beiró y que componíase de los siguientes señores:

Presidente, Manuel Ferreyra; vicepresidente, doctor Emiliano Irusta; secretarios, R. Rodríguez, T. Bermúdez, E. Arregui; tesorero, Froilán Cabral; vocales: Rubén Agüero, Abelardo Ceballos, Carlos J. Baigorria, Alfredo M. Vitulo, Antonio Fontana, Enrique Touriño, P. F. Acosta, Zenón Echanique, Eufracio Fúnez, Benjamín Vélez, Benjamín Baigorria, Gerardo Maldonado, Teófilo Ochoa Lezama, José María Arce, Rosendo Vélez, Pedro Gomaré, Ernesto Leider, Anecio López, José Valentinuzzi, Ernesto Tejerina, Alfredo Vitulo, Pascual Flerca, Sinecio Vélez, Pedro Lucero, Julio Moyano, Agustín Souza, José M. Moyano, Julio Córdoba.

Esta junta departamental nombró a su vez delegados encargados de dirigir los trabajos en las distintas pedanías, a los siguientes correligionarios:

Departamento Río IV: Por la Junta Reorganizadora de la provincia, diputado nacional José María Martínez y Carlos J. Baigorria.

San Bartolomé: Benjamín Baigorria, Ernesto B. Arregui, Enrique Touriño.

Achiras: Ernesto M. Cabrera, Julio Moyano.

Río IV: José W. Rodríguez, Abelardo Geballos.

Tegua: Carlos J. Baigorria, Rubén Agüero.

Peñas: Dr. Emiliano Irusta, Ernesto Tejerina.

Sampacho: Dr. Teófilo Bermudez, doctor Emiliano Irusta.

Moldes: Ing. José María Moyano, Eufrasio Funes.

Mackenna: Dr. Roberto Rodríguez, Agustín Souza.

Los delegados llenaron su cometido llamando en la debida oportunidad a asambleas destinadas a constituir los comités de las pedanías. Estos han quedado formados en la forma que expresamos a continuación:

Pedanía Achiras — Presidente, Francisco Quiroga; vicepresidente 1o, Eusebio Liendo; vicepresidente 2o., Adolfo Sarandón; secretarios, Rosauro Torres, E. Pérez Ojeda; tesorero, Silvano Andrada; protesorero, Francisco S. Pinela; vocales: Fidel Sarandón, Jerónimo Luis Cabrera, Fabián Díaz, Lindor Zorrilla, Baudilio Zorrilla, Onofre Pérez; delegado al comité departamental, doctor Roberto G. Rodríguez; Ernesto Cabrera; delegado a la convención departamental, ingeniero José M. Moyano, José Pérez.

Tegua — Presidente, Luis Molina; vicepresidente, Gabriel Molina; secretario, [illegible]; tesorero, [illegible]; [illegible] José Ferrandi, Vicente [illegible], Vicente Ortiz; delegados al comité departamental, Lorenzo Ceballos, Benjamín Baigorria; delegados a la convención departamental, Luis Molina, Rubén Agüero.

Peñas — Presidente, Manuel Martínez; vicepresidente 1.o, Tránsito J. Zavala; vicepresidente 2.o, Manuel P. Sánchez; secretario, Félix Benotarán; tesorero, José María Cabral; protesorero, Venancio Zavala; vocales: Pedro A. Zavala, Rafael Zavala, Pablo Rodríguez, Francisco Oviedo, José Salinas, Félix Benotarán (hijo), Francisco Carranza; delegados al comité departamental, Manuel Martínez, Carlos J. Baigorria; delegado a la convención departamental, Francisco Zavala.

3 de Febrero — Presidente, doctor Juan Savon Salaberry; vicepresidente 1.o, Juan D. Abaunza; vicepresidente 2.o, Miguel Peretti; secretario, Constancio Allanardi; prosecretario, Antonio Frombetta, tesorero, Emilio A. Spertino; protesorero, Oreste Bochia; vocales: Juan C. Minteguia, doctor Santiago Oyhamburo, Segundo Mogica, Francisco Caletti, José Salaberry, José Elortegui, Juan M. Abaunza, Adolfo Villegas, Ramón Andrade, Juan Cebade, Julio S. Burundarena, Diego Fombetta, Adolfo Errecalde; delegado al comité departamental, Enrique José Vidal; delegado a la convención departamental, Isidoro Aristizábal.

Sampacho — Presidente, doctor José Rozzi Zanal; vicepresidente 1.o, Alfonso Lanz; vicepresidente 2.o, Agustín Sarandon; secretario, Agustín Briones; prosecretario, Alfonso Sabena; tesorero, Atilio Pasolli; protesorero, José Antonio Acha; vocales: Carlos Villarino, Pedro Irada, Ceferino Zapata, Norberto Echanique, Agustín Esperanza, Francisco Rossi, Gelindo Steco, Pedro Plombi, Aníbal Redondo, Sperandio Giraldi; delegados al comité departamental, doctor José Rozzi, suplente, Teófilo Bermúdez. delegado a la convención departamental, Alfonso Lanz.

San Bartolomé — Presidente, Primitivo Echanique; vicepresidente 1.o, Secundino Echanique; vicepresidente 2.o, Ramón María Cabral; secretarios, Agustín Oro y Francisco Arias Martínez; tesorero, Jerónimo Allaga; protesorero, Máximo Vaca Funez; vocales: Eudoro de la Torre, Ignacio Oro, Modesto Torres, Enrique Molina, Julio Oro, Teodoro Zavala, Sinforiano López, José Figueroa, Tomás Sosa, Máximo Avalos, Antonio Guardia, Hidolfo Ortiz, Ramón G. Bazán, Ramón Rivarola, Bernardino Ferreyra; delegados al comité departamental, Ignacio Oro, Dr. Emiliano Irusta; delegados a la convención departamental, Eudoro de la Torre y Carlos J. Baigorria.

La Cautiva — Presidente, Calixto Alvarez; vicepresidente 1.o, Gregorio Ramírez; vicepresidente 2.o, Francisco Arana; secretario, Leopoldo Peralta; prosecretario, José M. Tenorio; tesorero, Lorenzo Carranza; protesorero, Tomás Carrizo; vocales: Antonio Abanusa, Miguel R. Seguel, Francisco Losinuo, Manuel Lucero, Hipólito Renaude, Amadeo Tonelli, Aldo Torrosini; delegados al comité departamental, Vicente Ramírez y doctor Miguel Vitulo; delegados a la convención departamental, José C. Cendoya y doctor Roberto G. Rodríguez.

Comité de la ciudad de Río IV — Presidente, Abelardo Zeballos; vicepresidente, Teófilo Bermúdez, tesorero, Teófilo O. Ledesma; protesorero, José P. Baqué; secretario, Ernesto B. Arregui; prosecretario, Ernesto Tejerina; vocales: Eufracio Funes, Roberto Córdoba, Julio Seider, Enrique Touriño, José María Arce, Carlos Sosa, Carlos Rivarola, Pascual Flesca; delegados al comité departamental, Manuel Ferreyra Bonorino, suplente, José W. Rodríguez; delegado a la convención, Froilán Cabral, suplente, José Valentinuzzi.

Posteriormente, reunidos todos los delegados de los distritos, procedieron a elegir el comité departamental y la convención, con el resultado que damos en seguida:

Comité departamental — Presidente, Benjamín Baigorria; secretario, doctor Teófilo Bermúdez; tesorero, doctor Alejo Miguel Vitulo; vocales, Manuel Martínez, Manuel Ferreyra, Emiliano Oro, Lorenzo Zeballos, doctor José Rossi, Ernesto Cabrera, José Valentinuzzi, José Vidal, Gregorio Ramírez, José W. Rodríguez; delegados al comité de la provincia, doctor Carlos J. Rodríguez, Manuel Ferreyra; suplentes, doctor Juan Loustau-Bidaut, Humberto López Narvaja.

Convención departamental — Presidente, Froilán Cabral; vicepresidente, Rubén Agüero; secretario, Carlos Velasco; vocales: Carlos J. Baigorria, E. Torres, José Cendoya, doctor Roberto Rodríguez, Isidoro Aristizabal, Alfonso Lanz, José Valentinuzzi, Tránsito Zavala, ingeniero José M. Moyano, José S. Pérez, Luis Molina, Alfredo Vitula; delegados a la convención de la provincia, Carlos J. Baigorria, ingeniero José M. Moyano, Froilán Cabral.

Hiciéronse serias objeciones a la nueva ley de aduana

Nota del Centro de Tiendas, Sastrerías y Anexos

Suscripta por el presidente del Centro de Tiendas, Sastrerías y Anexos señor Guillermo Rojé, fué presentada al Ministerio de Hacienda una extensa nota por la cual se hacen serias objeciones a la nueva ley de aduanas, en lo que se refiere a su reglamentación que se dice desvirtúa el espíritu la ley.

En la nota se hacen varias objeciones a los diversos articulados de la reglamentación, recordándose que la ley mencionada dispone en el 2.o que abonarán derechos de 40 o|o "ad valorem" todos aquellos artículos confeccionados o en principio de confección de telas que no sean de seda.

Esta misma disposición regía ya con las leyes anteriores números 3890 y 4983, y su texto era también el mismo, salvo que en estas últimas leyes se mencionaba "o tejido" después de la palabra "telas" y no se incluía a los artículos de seda. La ley 3890 disponía que pagasen el 50 por ciento los artículos de cualquier tela o tejido confeccionados o en principio de confección", leyenda que también figura en la ley 4933 entre los artículos que debían abonar derechos del 40 o|o "ad valorem".

El memorial abunda en consideraciones de igual índole y después de referirse al artículo 2o., inciso 1o., termina manifestando que:

En la forma en que el decreto reglamentario establece que deben ser consideradas las mercaderías confeccionadas que tienen sus respectivas partidas en el arancel — expresa finalmente el memorial — el comercio importador ve seriamente perjudicados sus intereses por la importante elevación de derechos que aquélla implica, y que, agregada al aumento general de 60 o|o sobre los aforos (ley 11.281), viene a restringir la importación de esas mercaderías, con evidente desventaja también para el Fisco, que verá mermadas sus entradas por efecto de la menor importación, y con perjuicio para las clases menos favorecidas de la población, que tendrán que sufrir el encarecimiento de infinidad de artículos indispensables, contrariamente a lo que la misma ley así reglamentada ha querido establecer.

Pro-amnistía a los infractores y desertores del ejército

SE HA CONSTITUIDO UN SUB-COMITE EN NAPOLES

El señor Leopoldo Espinoso, en su carácter de presidente del comité "Pro amnistía a los infactores y desertores argentinos expatriados", ha recibido una nota firmada por el presidente del subcomité "Pro Amnistía", que acaba de constituirse en Nápoles, bajo la dirección del señor J. Caociatore.

Se expresa en la referida nota que un núcleo de ciudadanos argentinos, reunidos en la citada ciudad, en virtud de la convocatoria que el señor Luis Pissani, comisionado extraordinario de ese comité, hiciera en diversos diarios del país, han resuelto, unánimemente, constituirse en un subcomité, adherido al central y sujeto a los estatutos y mandatos que de él emanen.

"Demás está significar — agrega la nota — la enorme cantidad de argentinos que se hallan en nuestras condiciones, y que a medida que la propaganda desde ya emprendida, sistemática y tesonera se extienda nos llegarán sus adhesiones, entusiastas, a no dudarlo, ya que el amor a la patria se conserva inmune en nuestro espíritu. La situación nuestra, especial, de todos los puntos de vista, es originada en casi todos los casos por la ignorancia absoluta de nuestros padres de las leyes militares de nuestro país, al cual abandonamos desde muy niños; agréguese a esto, que los consulados no llenan debidamente sus funciones, puesto que, según tenemos entendido, son los encargados de comunicar a los argentinos residentes en el extranjero, sus obligaciones militares, ya sea advirtiéndoseles previamente por notas o en su defecto, por publicaciones murales o en la prensa del país. Lo cierto es, que hombres ya, sentimos la necesidad, por una u otra causa, de volver a nuestra patria y nos vemos impedidos por temor a que las leyes militares nos castiguen con todo su rigor, castigo injusto por los motivos detallados anteriormente.

Resumiendo: Queremos, por intermedio de la presente, enviar nuestra ferviente adhesión a los trabajos que ese Comité Central está efectuando en procura de la ley de amnistía."

La nota termina solicitando al presidente del Comité Central, señor Espinosa, las indicaciones que crea necesarias a los efectos pertinentes.

La Cruz Roja Argentina prosigue la campaña nacional emprendida

Acción a desarrollarse en el norte de la República

MAÑANA SE INICIARA LA VACUNACION ANTITIFICA

Va intensificándose a medida que se aproxima la "semana de mayo", destinada a conscripción, la campaña nacional que desarrolla la Cruz Roja Argentina, cada día con creciente entusiasmo, de un extremo al otro del país.

Las adhesiones llegan a la junta ejecutiva cotidianamente, como aporte y también a modo de estímulo, y dan la sensación del triunfo de esta buena obra que se realiza patrióticamente en bien de la salud del pueblo.

El delegado que enviara a las provincias del Norte el comisariado general de la Cruz Roja Argentina acaba de regresar a esta capital, después de realizada la gestión que se le confiara.

Era ella, como se recordará, propender a la información de los comités provinciales, preparando el espíritu público para realizar la Coscripción de la Semana de Mayo, e informar al Comisariado General de las necesidades de las regiones visitadas, en lo que a la salud pública se refiere.

De como ha sido cumplida la primera parte de la misma hemos informado ampliamente, en las crónicas y servicio telegráfico respectivos.

Han quedado constituidos o organizados los Comités de Santiago del Estero, Tucumán Salta y Jujuy. A su frente personalidades caracterizadas en los respectivos medios que lucharon llenos de noble emulación por mejorar las condiciones ambientes de sus provincias contando con el apoyo unánime de las autoridades y la simpatía y adhesión colectivas, exteriorizadas en forma evidente hacia la acción que se desarrollará.

En cuanto a la segunda parte de su cometido, el delegado al Norte Don Carlos A. Pardo, acaba de presentar el informe en el que se demuestra con elementos estadísticos recogidos, cual es el estado sanitario de la región visitada.

El paludismo, la tuberculosis, el tràcoma, la leishmaniosis, la viruela, el tifús exantemático, son los enemigos formidables de la vitalidad en esa zona del país.

Los focos por fortuna están localizados y contra ellos luchan denodadamente, los elementos sanitarios de cada provincia y los del Departamento Nacional de Higiene, que multiplica sin descanso su acción para atender a la demanda constante que se le hace.

En estas condiciones nunca mas bien venida que en el momento actual la intervención de la Cruz Roja, que responderá movilizando ampliamente sus elementos sanitarios y organizando en cada provincia sus respectivos planteles, con parque, escuelas, hogares, curatorios y todos los implementos materiales y humanos, exigibles para desarrollar un plan permanente de defensa de la salud pública, en colaboración con las autoridades sanitarias.

Desde mañana se instalarán puestos ambulantes en las ferias francas para aplicar la vacuna antitífica.

Irá una ambulancia y una carpa, [illegible] practicante y médico.

Además un cuerpo de 32 enfermeras visitadoras recorren las casas aconsejando la vacunación distribuyendo una cartilla que se ha editado con instrucciones para prevenir la enfermedad.

La Intendencia Municipal ha impartido órdenes para que los funcionarios de la dependencia facilitara la acción de la Cruz Roja.

Las vacunas que se aplican son facilitadas por la Asistencia Pública.

También se aplica la vacuna en el curatorio de la calle Moreno.

La Intendencia Municipal y la fábrica de cigarrillos "Pour la Noblesse" han resuelto pasar en sus camiones de proyecciones las cintas que posee la Cruz Roja de divulgación de conocimientos de higiene.

Constitución del subcomité de Flores

Fué inaugurado en la parroquia de San José de Flores, un subcomité de la Cruz Roja Argentina. Al acto asistieron la señorita Elena Moutier, presidenta del comité central de damas y la vice, señora Ester Gayán de Passo y secretaria, señorita Rosa Albertina Mayol.

Este subcomité formará una escuela de enfermeras.

Una vez levantada el acta inaugural quedó formada la comisión de la manera siguiente:

Presidenta: Juana M. H. de Meneses; vicepresidenta, Anfiela Ll. de Gallino; secretaria Elvira P. de Tello; prosecretaria, Luisa Saavedra; tesorera, María Cristina Lódola; protesorera, Marcelina Arce; vocales Rosa T. de Debeauvais, Paula A. de Saavedra, Lola C. de Arce, Clara M. de Montaña, Ester Q. S. de González, Micaela G. de Llanos, Alcira T. de Cánepa, Ramona B. de Garrido, Carmen P. S. de López, Carmen B. de Barros, Luzmila Manrique, María Ravier, Nikitza A. Gandini, Severa Llanos, Laura López Saavedra, Angela Chaves, Enriqueta Arce, Emma Baasch, Sara Ravier, María E. Garrido, María Nchin, Labibe Nabin.

El abuso de un inspector municipal

Esta mañana a las 9 horas en la intersección de las calles Paraguay y Avenida Leandro N. Alem, un inspector municipal ha podido hacer gala de un abuso de autoridad, demostrando el más absoluto desprecio por el público.

En uno de los ómnibus que hacen el recorrido de Retiro a Constitución viajaban dos pasajeros de más, del completo. Por esta simple contravención municipal detuvo al vehículo más de 25 minutos parado. Como los pasajeros que viajaban le hicieran notar el perjuicio que la demora les causaba para poder llegar a tiempo a sus ocupaciones, se pronunció en términos descomedidos e irrespetuosos.

Pudo el aludido inspector subir al vehículo y en el trayecto de pocos metros dejar la boleta de infracción al conductor, más prefirió demostrarse abusando de su misión con evidente desprecio por el público que paga por un servicio en que la municipalidad debe ser la primera en velar por que se efectúe con toda regularidad.

Por el hecho de haberle solicitado un pasajero su nombre, lo amenazó con hacerlo conducir a la comisaría.

A la intervención oportuna del agente No. 3648, el vehículo pudo continuar el viaje.

Fallecimiento del Dr. Helfferich

Uno de los políticos de mayor prestigio y de más vasta inteligencia de Alemania, el doctor Karl Helfferich, ha muerto en un accidente ferroviario. El conocido hombre público era jefe del Partido Nacional Alemán. Su fallecimiento, ocurrido en plena campaña electoral, viene a crear una situación gravísima a la agrupación política que dirigía.

El doctor Helfferich era el político más apasionadamente combatido por los republicanos y los socialistas, que reconocían en él la personalidad más vigorosa de los elementos reaccionarios alemanes. Inquieto, agresivo, de excepcional talento, su labor en el gobierno y en el parlamento fué realmente notable. Era, quizá, la figura más destacada del Reichstag.

Karl Theodor Helfferich, nacido en 1872, se dió a conocer en 1903. Su obra "Dinero y Bancos" creóle una difundida reputación de financista. En 1908 fué nombrado miembro del directorio del Reichsbank. En 1913 fué delegado de Alemania

a la conferencia internacional financiera que se celebró en París. Su actuación en esa conferencia fué brillantísima. Dos años más tarde, en plena guerra, el emperador Guillermo lo nombró ministro de Hacienda.

Hombre de inteligencia superior y de grandes iniciativas para resolver problemas económicos, su campaña al frente del Tesoro le conquistó la confianza del pueblo de Alemania. Bajo su dirección se lanzaron los cuatro empréstitos de la guerra, con un éxito que han debido reconocer hasta los enemigos del imperio. El que menos, se cubrió con un superávit de diez millones. Toda Alemania, grandes industriales, entidades bancarias, rentistas y el pequeño ahorro, acudió a los llamamientos del doctor Helfferich cuando la nación necesitó la ayuda financiera. Se ha dicho que el doctor Helfferich era un malabarista de las cifras, que sus combinaciones no tenían más realidad que la que tienen las cintas de colores en manos de un hábil prestidigitador. Pero es lo cierto que durante la guerra, Alemania resolvió todos sus problemas económicos de una manera sorprendente.

Cuando cernióse sobre Alemania el fantasma del hambre, Helfferich fué trasladado de la cartera de Hacienda a la de Alimentación, y luego, en vísperas de la derrota, le rogó el kaiser que asumiera la vicecancillería imperial. Después de la revolución y del tratado de paz, mantuvo su pública actuación afiliándose a las derechas. Diplomático por un instante, ministro en la Rusia del Soviet, fué a desempeñar el cargo acompañado de fuerzas militares alemanas que custodiasen la legación, y de vuelta a Berlín, abrazó con calor la política de oposición a Erzberger, contra quien dirigió una campaña famosa que el canciller denunció a los tribunales, y que terminó en favor de Helfferich.

El doctor Helfferich tenía tradición política liberal. Era el autor del proyecto de impuesto a las ganancias excesivas de los industriales abastecedores del ejército, proyecto que mereció los aplausos de la opinión y contra el cual no se atrevieron a protestar aquellos a quienes tocaba más directamente.

Sesión preparatoria del Senado

Está citado para hoy el Senado, a fin de celebrar sesión preparatoria.

Es difícil el conseguimiento del quórum.

A primera hora llegarán mañana a la dársena Norte, los vapores "Gelria" y "Avon"

A LAS 10 HORAS SALDRA EL "VANDYCK"

Noticias recibidas en las respectivas agencias locales de los paquetes inglés "Avon" y holandés "Gelria", hacen saber que esos barcos han llegado esta tarde a primera hora al vecino puerto de Montevideo, sin novedad a bordo.

Estos vapores llegarán a nuestro puerto, mañana temprano.

En el paquete "Gelria", que viene de Amsterdam, entre otras muchas personas, viajan los Sres. Muller, W. J. van Bermigen, J. C. Massa y el ingeniero Haraldo Fidel Ekell.

El transatlántico "Avon", procede de Southampton y escalas.

También llegarán mañana a la dársena Norte, el vapor alemán "General San Martín", procedente de Hamburgo y escalas.

Todos ellos conducen carga general, correo y pasajo de las tres categorías.

Emprenderá viajo mañana de la dársena Norte, el vapor inglés "Vandyck", con destino a Nueva York y escalas.

En este vapor partirá un núcleo de personas conocidas entre, ellas, las siguientes:

Delia Johnson, Margarita M. Cooke, E. Kapelner, W. W. Whildan, Carlos Juan Seiffert, Jamisan y señora, E. Brodstone, Juan Adams, Tomás S. Longhs, Luis Barn, E. D. Bullard, Boithe G. Goddsmid y señora F. G. Waring, Gordan M. Wright, José B. Wilmeth, Mary G. y Hallen Hughes, señor Carlos Ricardo Smidts, Otto Stater, J. B. Eddis, Georgina L. Melville, Teodoro y Margarita Orellá, E. S. Warren y señora, D. B. Dewey, Juan J. Daly, O. A. Kaenig, Ernesto Paniter, Grace Field, E. E. Larkin, J. Y. Mills, James Simon, N. O. Falbot y señora, N. A. Falbot, Ricardo S. Frilia y familia, Anna R. Tompson y otros más.

El "Vandyck", soltará amarras a las 10 de la mañana.

Llevará pasajeros de cámara y proa, carga general y correspondencia.

El Gran Premio Córdoba 1924

NOMINA DE LOS INSCRIPTOS PARA LA PRUEBA

Ampliando las informaciones que dimos ayer sobre el Gran Premio Córdoba 1294, que se disputará el domingo próximo sobre un circuito de 40 kilómetros a recorrerse 10 veces, publicamos hoy la nómina de los inscriptos para participar en la prueba, con las marcas de coches que guiarán respectivamente. He aquí el telegrama que nos envía nuestro corresponsal en aquella ciudad.

CORDOBA, abril 25. — La nómina de los automovilistas inscriptos para la gran prueba del domingo, es la siguiente:

Bernardo Duggan con Hudson; Tomás Duggan, con Packard; Juan Malcolm,Chandler; Eduardo Caró (hijo), Alfa Romeo; Ernesto Zanardi, Alfa Romeo; Juan Galetto, Chevrilet; órnesto Bossola, Chevrolet; José Casenueve, Rugby; José Desideri, Rugby; Eloy Vera, Lincoln; José Ayala, Franklin; Bernardo Lecca, Ford; Ernesto Blanco, R. E. O.; Eduardo Maluf, Studebaker; Eduardo Luro, Packard; Pedro Malgor, Wolseley; Eduardo Pedrazzini, Ford; Angel Marelli, Studebaker; Julio Tristani, Chevrolet.

La reunión promete resultar interesantísima.

Llegó a ésta el deportista Chillbroste, para presenciar la carrera.

Unión Cívica Radical

Un manifiesto

Publicamos a continuación el texto del manifiesto lanzado por el "Club Hipólito Yrigoyen" y en el cual se reafirman los principios políticos que sustenta haciendo un patriótico llamado a los correligionarios para secundar digna y eficazmente su acción.

Se los invita además al acto público que realizará mañana a las 21 y 30 horas en su local de la calle Honduras y Canning, donde harán uso de la palabra los señores senador Delfor del Valle, diputados doctor Leopoldo Bard, ingeniero Jorge Pastor y señor Federico Muzzio.

Dice así:

CORRELIGIONARIOS—

El "Club Hipólito Yrigoyen" de la circunscripción 18a. Las Heras, levanta al tope como símbolo inmutable la insignia gloriosa del radicalismo, marcha triunfante para consagrar una vez más los postulados y principios del partido y presta la más absoluta solidaridad a la orientación partidaria sustentada por el único e indiscutible jefe doctor Hipólito Yrigoyen, que encarna fielmente los ideales del redicalismo de la República.

Interpreta la Unión Cívica Radical como entidad política suprema en sus soberanas actitudes e independiente en absoluto de todo poder o fuerza extraña y afirma patrióticamente que mantendrá invariablemente la efectividad de los propósitos que dieron origen y causa al partido y que Alem, Yrigoyen y otros patricios simbolizan.

El pensamiento que se concreta expresa clara y categóricamente que la Unión Cívica Radical mantendrá integramente su independencia y grandeza moral y que constantemente será un exponente de verdad y sentimiento para el pueblo Argentino.

La acción del radicalismo hoy más que nunca se hace necesaria y jamás se valoró por el resultado numérico ni por la cooperación o ayuda de gobiernos ó partidos políticos, sino por las virtudes de sus hombres superiores: firmeza en sus convicciones, heroísmos en sus ideales, sacrificios por las libertades públicas e inquebrantable y profundo amor a la patria.

CIUDADANOS Y CORRELIGIONARIOS—

Contribuír con vuestro mayor esfuerzo a tan magna obra, es radicalismo; no olvidéis que las conquistas democráticas alcanzadas hasta el presente por nuestro pueblo, reclaman acción continua y permanente y si queréis que la patria sea una gran democracia, haced que cada ciudadano interprete su verdadera libertad sin intimación alguna y prosiga su marcha sin desfallecimiento hasta realizar sus legítimas y supremas aspiraciones.

El "Club Hipólito Yrigoyen" consecuente con su lealtad a las grandes glorias: Alem e Yrigoyen, que supieron llevar al partido a la culminación de sus sagrados postulados; se hace un deber al invitar a los correligionarios y ciudadanos a prestar la adhesión y mayor cooperación para hacer verdad el pensamiento del eminente maestro Leandro N. Alem. "Adelante los que quedan, que se rompa pero que no se doble".

No faltéis a la cita el sábado 26 a las 21 y 30 horas. Local Honduras y Canning. — (Firmado:) Federico Di Tulio, presidente; Ernesto De Marinis, secretario.

CIRCUNSCRIPCION 15a.

(San Bernardo)

La comisión directiva de este comité, ha sido citada a sesión especial, para el día lunes 28 a las 21 horas a efectos de considerar asuntos relacionados con el presente momento político.

CIRCUNSCRIPCION 10a.

Círculo Hipólito Yrigoyen. J. Radical Intransigente

Hoy a las 22 horas se llevará a cabo la designación de nuevas autoridades inaugurándose públicamente su local social Moreno 2204. La nueva comisión directiva desarrollará inmediatamente una amplia acción partidaria.

Problemas de pedagogía y psicología psicológica

Conforme a lo que anunciamos, el profesor francés Desiré Roustan iniciará hoy a las 18 horas, en el salón de actos del Colegio Nacional Mariano Moreno, su serie de conferencias sobre: "Problemas de pedagogía y psicología pedagógica".

Como se sabe, M. Roustan ha venido a la República por invitación especial del Instituto de la Universidad de París en Buenos Aires.

Al acto inaugural del ciclo de conferencias asistirá el ministro interino de Instrucción Pública, almirante Domecq García, y numerosos profesores de destacada actuación en el profesorado.

El presidente del Instituto, doctor Carlos Ibarguren, hará la presentación del conferenciante, quien disertará hoy sobre el tema: "Lo que un país joven puede y debe esperar de la pedagogía".

El cobro compulsivo de la tasa militar

Prosiguen con todo entusiasmo las gestiones de los empleados públicos

Organización de la manifestación del sábado próximo

Medidas adoptadas por la asamblea de delegados

TEXTO DEL PETITORIO QUE SE ELEVARA A CONSIDERACION DEL PODER EJECUTIVO

Se solicita la suspensión del decreto hasta tanto resuelva el Congreso los proyectos de amnistía. - Otras informaciones

Se intensifica en todas las reparticiones del Estado el movimiento iniciado por la Asociación de Empleados Nacionales y Municipales contra el cobro compulsivo de la tasa militar. En las últimas horas se han constituído numerosos comités seccionales, los cuales realizan una intensa propaganda, haciendo circular volantes y otros impresos.

La manifestación del sábado—

La asamblea de delegados resolvió que la concentración del sábado próximo se haga al pie del monumento de los Dos Congresos, desde cuyas gradas harán uso de la palabra los oradores designados y cuya nómina se dará oportunamente. Se ha resuelto también levantar varias tribunas. El acto se realizará a las 16 horas.

Los empleados desfilarán por la Avenida de Mayo hasta la diagonal Norte. La columna será encabezada por una banda de música y se llevarán carteles con diversas leyendas.

Se invita a los empleados del Estado y especialmente a los delegados a la reunión que se realizará en el local de la entidad, San Martín 450, hoy viernes, de 16 a 19 horas, a objeto de adoptar diversas medidas de último momento y proceder a la designación de los comisarios de columna.

Criterio equivocado, que vulnera principios consagrados—

De acuerdo a lo resuelto por la asamblea de delegados, el texto del petitorio que se elevará al P. E. no contendrá ningún argumento de orden legal, entendiendo que han sido suficientes las razones debatidas por la prensa y que aquél se halla en posesión de todos los elementos necesarios para comprobar la ilegalidad absoluta del decreto y sus consecuencias en caso de hacerse efectivo.

Los empleados nacionales confían en que la forma serena y franca en que plantean su situación al P. E., sin entrar a aducir las múltiples y fundadas objeciones de todo orden — moral, legal, económico — que pueden oponerse al decreto aludido, merecerá la atención de los poderes públicos y habrá una sanción favorable; rectificándose así un criterio que ha sido unánimemente censurado y que no se apoya en razón alguna; por el contrario, vulnera principios consagrados como base de la organización nacional, tal es la jurisdicción de la justicia, que no puede ser ejercida por ningún otro poder, y por último, lesiona derechos civiles e intereses económicos respetables. Por su parcialidad, queda invalidada la faz moral del decreto, según lo pretende el P. E. al establecerlo.

Texto del petitorio—

"Los firmantes, por la Asociación de Empleados Nacionales y Municipales, con sede en la calle San Martín 450, se dirigen a V. E. solicitando la derogación del decreto sobre cobro de la tasa militar y multas correspondientes, en virtud de las razones que se expresan a continuación:

"Señalamos el hecho de que el cobro compulsivo se ha impuesto únicamente a los empleados nacionales, no obstante encontrarse en igual situación de deudores un elevado número de ciudadanos, la mayoría, de los que no han cumplido con las disposiciones de la ley y a quienes el Estado no pueda obligarlos al pago por vía administrativa, dado que la percepción de la tasa militar compete única y exclusivamente a la justicia federal. La parcialidad del decreto aludido, crea situaciones de privilegio en perjuicio de los empleados del estado a quienes les priva del amparo de las leyes que hacen inviolable sus derechos civiles.

"El decreto sobre cobro de la tasa, crea una situación violenta e irreparable desde el punto de vista económico, pues, desde el mes entrante, los empleados del Estado se verán obligados a soportar además del descuento del 5 o|o que se hace a sus haberes, para la Caja de Jubilaciones y Pensiones, el importe de las tasas adeudadas más las multas correspondientes. Y sobre todo hay un hecho que merece la mayor atención: Quedan comprendidos en el decreto, los empleados que no gozan de salario mínimo y los que en reparticiones autónomas, ni siquiera se benefician con este; y como la gran mayoría de deudores de la tasa pertenece a estas categorías, resulta que los que cuentan con sueldos exiguos —tanto que apenas pueden subvenir las necesidades del hogar — deberán soportar la carga pesadísima de las tasas que no pudieron abonar en su hora por carencia de medios, precisamente. No ignorará por otra parte V.E. que en la misma situación se hallan también muchos empleados de más categoría, por la razón de que deben hacer frente a exigencias sociales ineludibles y provenientes de su propia investidura.

"Estimamos que no se consideraría decoroso, por el mismo Poder Ejecutivo, que sus empleados se presentaran a la justicia en procura de un certificado de pobreza para cumplir con las leyes de pago de la tasa militar.

"En definitiva, considerando, que no existe el propósito de eludir las leyes que todo ciudadano está obligado a acatar, pero que es materialmente imposible cumplir con sus disposiciones y en vista de que el Congreso de la Nación, estará n condiciones de ofrecer un a solución decorosa y conveniente, mediante la adopción de una ley de amnistía, pedimos que el Poder Ejecutivo aplaze los efectos del decreto sobre cobro de la tasa militar.

"Esta es la petición que los empleados del Estado adheridos a la Asociación de Empleados Nacionales y Municipales formulan al Poder Ejecutivo, confiando en que se accederá a ella, dados sus fundamentos humanitarios".

Otras informaciones—

La entrega del petitorio se hará mañana por la mañana, a cuyo efecto, una comisión se apersonará a la secretaría de la Presidencia.

"La Defensa"—

Esta tarde aparecerá el órgano oficial de los empleados nacionales y municipales, "La Defensa", editado por la asociación patrocinadora del movimiento contra el cobro de la tasa militar, sobre cuyo asunto se ocuparán exclusivamente sus columnas en el número de referencia, el que contendrá una amplia información e interesante material de lectura y gráfico. Se ha dispuesto que se venda en la manifestación de mañana.

Celebración del Precepto Pascual

El Centro de Exalumnos de Don Bosco y los Vicentinos de Santa Catalina celebrarán el domingo 27, el cumplimiento del Precepto Pascual.

El acto será presidido por el rector del Colegio Santa Catalina, presbítero Esteban E. Pagliere.

Después de la misa que será exclusivamente para caballeros se cantará el Tedéum, en acción de gracias, pasándose luego al salón del colegio donde se obsequiará a la concurrencia con un "lunch" donde hablarán el doctor Juan B. Podestá y el ingeniero José Pagés.

Invitan para estos actos la dirección del Colegio Santa Catalina, la Comisión Directiva del Centro de Exalumnos de Don Bosco y la Conferencia Vicentina.

El concurso de "affiches" de la "Exposición de la Industria Argentina 1924" vencerá el 30

Como hemos venido anunciando, el día 30 del corriente se clausurará el concurso de "Affiches" organizado con motivo de la Exposición de la Industria Argentina de 1924.

El comité, bajo cuyos auspicios se realiza el referido concurso, ha resuelto que tenga el plazo indicado carácter improrrobable, no aceptando ningún "affiche" que llegue después de la fecha indicada.

Prueban el enorme interés que este concurso ha despertado entre sus profesionales y aficionados del país, el hecho do que ya son muchos los "affiches" que ha recibido la gerencia de la comisión organizadora. A juzgar por éstos, se puede apreciar que los artistas han interpretado con bastante fidelidad la idea inspiradora de la nombrada exposición.

Comunicaciones telegráficas

A pedido Administración Boliviana no se acepta tráfico para La Paz y Oruro.

Las líneas internas y conexiones internacionales funcionan normalmente.

Periodismo

A LA MEMORIA DEL PERIODISTA OSCAR GAJARDO

Un numeroso grupo de amigos de Oscar Gajardo, se congregó en el cementerio de la Chacarita, con el objeto de rendir un postrer homenaje a su memoria, con motivo del traslado de sus restos, que estaban depositados en el panteón del Círculo de la Prensa, al mausoleo de la familia.

El señor Gajardo perteneció a nuestro periodismo, donde actuó en los últimos años de su vida. Fué redactor y colaborador de diversas publicaciones metropolitanas, donde su firma era muy apreciada. Dejó de existir repentinamente, en circunstancias en que trabajaba en su despacho. Con anterioridad, Oscar Gajardo perteneció a la redacción de "El Mercurio", de Santiago de Chile, donde era considerado como distinguido internacionalista, especialidad a la cual se había dedicado.

Oscar Gajardo era uno de los veteranos de la guerra del Pacífico, en cuya campaña actuó, mereciendo dos condecoraciones.

Memoria de la Asociación Patriótica Española

La Asociación Patriótica Española, una de las entidades de más prestigio con que cuenta la colectividad ibérica en nuestro país, ha dado a la publicidad la memoria y balance correspondiente al último ejercicio, y a los que se dará lectura en la asamblea general ordinaria.

La memoria contiene una exposición detallada de las actividades desarrolladas durante dicho período, las que nos dan una idea completa del progreso alcanzado por la institución.

Universitarias

FACULTAD DE CIENCIAS ECONOMICAS

Temas de monografías. — El profesor doctor Ricardo J. Davel ha enviado a la secretaría de la Facultad de Ciencias Económicas los temas de monografías de Fuentes de Riqueza siguientes:

Nacional, para el corriente año: De las formaciones carboníferas argentinas y naturaleza del combustible. Importancia de los yacimientos petrolíferos considerados desde el punto de vista técnico-económico. De la selva argentina y naturaleza de su población arbórea. ¿Cómo debe clasificarse el bosque? La hulla blanca; su distribución y utilización. La yerba mate y su industria; fomento y legislación. Las aguas minerales y medicinales. El plomo y su industria; regiones explotadas y medios de intensificar su producción. Los textiles naturales; vegetales del Norte argentino. Regiones petrolíferas consideradas desde el punto de vista económico-industrial. ¿Existe el hierro en la República Argentina? ¿Cómo deben explotarse las minas de hierro en nuestro país? De los textiles animales naturales e importancia de su industria. La materia prima de Sierras Bayas y la industria del portland. De la naturaleza agrológica de las tierras del Chaco en el cultivo del algodón. Del cultivo y la explotación de los citurs en Corrientes. De la clasificación y utilización de la selva misionera. De los productos del mar y los ríos y explotación de esa riqueza. Salinas argentinas; su importancia y distribución. De las formaciones petrolíferas de Jujuy y su explotación.

FACULTAD DE DERECHO

Inauguración de un curso. — Ayer fué inaugurado en esta Facultad el curso de derecho político a cargo del profesor Mariano de Vodia y Mitre.

Abrió el acto el decano interino doctor Juan Carlos Cruz, ocupándose de la crisis del Estado contemporáneo.

Por el Centro de Estudiantes de Derecho, hizo uso de la palabra el doctor Florentino V. Sanguinetti, iniciando en seguida su conferencia el doctor de Vedia y Mitre, disertando sobre la crisis del sistema político surgido a consecuencia da la Revolución Francesa.

El automóvil como auxiliar de los viajantes

Las grandes compañías deberían facilitar a sus vendedores este medio de transporte individual que da excelentes resultados

El desarrollo siempre creciente de las actividades comerciales del país, ha creado un verdadero ejército de hombres laboriosos que, en nombre de los diversos establecimientos que representan, recorren los rincones más apartados de la República, ofreciendo en venta los productos que aquéllos fabrican o importan.

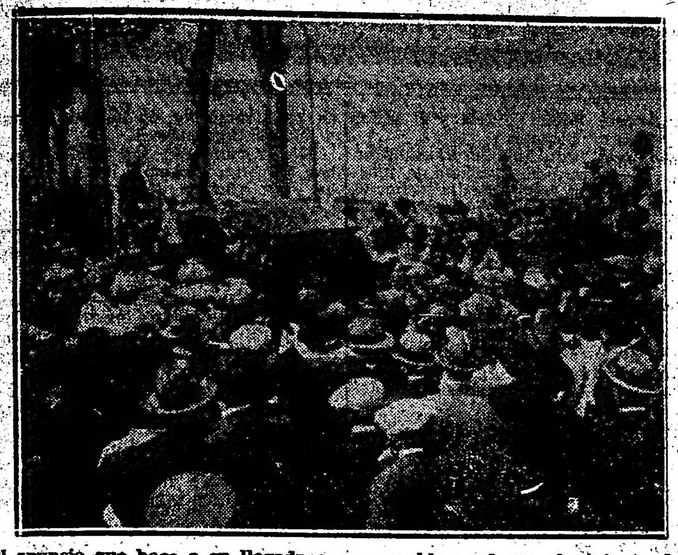

El anuncio que hace a su llegada a un pueblo moderno el viajante de una casa de comercio.

Hasta hace poco el "viajante" utilizaba como único medio de transporte el ferrocarril y una vez llegado a la estación de destino, debía contratar un humilde vehículo de "tracción a sangre" para ubicar en él sus valijas de muestras e iniciar su jira a través de la zona.

Las distancias en el campo son siempre grandes y como es natural, en visitar a cada uno de los presuntos clientes se perdía un tiempo precioso, pérdida que era aún mayor cuando, ya de regreso, debía esperar la combinación de tal tren que le permitiría reanudar su labor en otra zona.

De este modo, los fabricantes o distribuidores que comerciaban con los distritos rurales, lograban sólo alcanzar con su comercio a una pequeña parte de la población consumidora, perdiendo una vasta clientela de muchos recursos.

En cuanto al representante mismo, sólo parte del tiempo le quedaba disponible para dedicarlo a su misión de vender o servir a sus clientes, pues gran parte del tiempo se consumía en viajar.

Remediando tal anomalía, habilitando a los vendedores y representantes para aprovechar la mayor parte de su tiempo, el automóvil una vez más ha prestado a la industria y al comercio un servicio de vital importancia.

Hoy día, al visitar nuestra extensa zona rural encontramos con frecuencia a muchos viajantes desarrollando sus actividades en automóviles, que las más de las veces son de su propiedad.

Además de que el automóvil como medio de transporte individual permite a un vendedor hacer entre 25 y 50 por ciento más visitas que antes en un período de tiempo dado, aumentando así, naturalmente, las ventas efectuadas, no es menos digno de tomarse en cuenta el efecto moral que ejerce sobre el viajante o vendedor, y la impresión favorable que causa en la clientela el que se presente el representante de tal compañía en un bonito y elegante automóvil. Es innegable que un coche en estas condiciones reembolsa su costo en muy poco tiempo.

En Norte América, muchas empresas han adquirido un gran número de coches de una misma marca, que luego venden con facilidades de pago a sus vendedores y representantes concediéndoles un tanto por kilómetro recorrido para los gastos de servicio.

En ésta forma siendo de una misma marca todos los coches, la compañía puede mantener su propia estación de servicio, con expertos mecánicos siempre listos para conservar los automóviles en buen estado.

Este es un sistema que bien podría, por cierto, imitarse en nuestro país.

El puerto de Posadas

Formenores de la "concesión" y el estado actual de la misma

Cláusulas legales que demuestran la caducidad de la misma

"La Epoca" fué el primer diario que inspirado en los propósitos de una levantada campaña en pro de los intereses de los comerciantes y pobladores de Misiones, significó ampliamente el carácter de la concesión para el puerto de Posadas, cuya importancia es incuestionable en el tráfico fluvial de esa progresista región. También aludimos a los resultados de las diversas inspecciones practicadas así como a las incidencias provocadas y a las reclamaciones interpuestas hasta que se produjera el dictamen del procurador del tesoro aconsejando que el Gobierno expropiara el puerto, pero abonando únicamente las obras utilizables y sin indemnización de ningún género porque los concesionarios habíanse beneficiado con los abusos cometidos y habían perjudicado a los intereses generales.

Vino después el dictamen del procurador general de la Nación que reconocía los abusos e incorrecciones cometidos, llegando a reconocerse que la situación actual no llevaría en ningún momento a que se hiciera posible el cumplimiento de la concesión.

Sin embargo y no sabemos bien en virtud de qué determinación tan radical aconseja, como contraste premiar a los concesionarios con el 20 por 100 de indemnización y también abonarle todas las obras según los presupuestos aprobados.

El Gobierno está ahora pues frente a dos criterios fundamentalmente antagónicos. El procurador del Tesoro no desea que se pague una suma indebida, en tanto que el otro dictamen favorece abiertamente las intenciones de una empresa que no ha cumplido con su deber y que apela al último recurso de provecho.

Debe estudiarse bien este asunto, antes de caer en un decreto que sea un error lamentable y perjudicial para el gobierno.

La faz legal del asunto—

El puerto de Posadas está al margen de la ley.

La ley de concesión No. 5970 prescribe el plazo terminante de cuatro años, en su artículo 7 para terminar la primera sección de las obras, consideradas obras urgentes, para responder a las necesidades de actualidad en la época en que la ley se sancionó, es decir en 1908. La primera sección, dice la ley, comprenderá el edificio para la Aduana de Posadas (art. 5). Esta obra no ha sido construida.

La primera sección, dice la ley, (art. 13), tendrá también la calle lateral de diez metros con afirmado conveniente, debiendo el concesionario construir una línea de tranvía que vincule la ciudad con las dependencias del Puerto y conectar sus vías con las del Ferrocarril (art. 4). No se ha hecho.

Además de esta primera sección, que debía también comprender toda clase de obras indispensables (muelles, depósitos, guinches, etc.), la ley establece que el Poder Ejecutivo queda facultado para determinar plazos y condiciones para nuevas secciones (art. 2), a fin de responder a las necesidades sucesivas.

La ley, en consecuencia, establece un plazo perentorio de cuatro años (art. 7), para construir la primera sección y, si esto no se cumpliera, la ley en su artículo 16 establece que "la concesión caduca con pérdida del depósito de garantía, salvo caso de fuerza mayor debidamente justificado a juicio del P. Ejecutivo" y agrega la ley "si hubiere fuerza mayor reconocida y la caducidad se declarase por no estar concluídas las obras dentro del plazo fijado, el Poder Ejecutivo podrá tomar posesión de ellas, abonando el valor según tasación con 20 por ciento de multa por incumplimiento."

La nota gráfica que va a continuación muestra el edificio de la usina municipal de Posadas y al fondo el muelle único construído hasta ahora de la primera sección, muelle provisorio y que sólo sirve para los pasajeros y mercaderías menores, sin vías férreas y sin elementos de descarga para el tráfico de mercaderías de producción nacional e internacional, que han hecho de Posadas el quinto puerto del país por su tonelaje anual y por la recaudación rentística.

El resto de la costa o playa de mil metros que la ley de concesión (art. 3) concede a los concesionarios para construir el puerto total, está en estado primitivo, sin obras de ninguna especie, como se puede apreciar por las dos notas gráficas que se insertan.

La ley en su artículo 17 estipula que el P. E. en todo momento intervendrá en la explotación del puerto para comprobar la aplicación de tarifas y el buen servicio del puerto y el artículo 6 de la ley establece que los concesionarios abonarán cuatrocientos pesos mensuales, que han ingresado al Ministerio de O. Públicas, para costear la inspección de las obras.

Los Ministerios de Hacienda, con la inspección Alcain, Interior con la inspección Ruiz Moreno, Marina con la inspección de la Prefectura Gral. de Puertos, Obras Públicas con sus oficinas técnicas, fuera de tantos antecedentes de que el gobierno dispone, ha comprobado el incumplimiento de la ley, que la primera sección no ha sido construída, que el puerto está en pésimas condiciones y en Abril 20 de 1923 el P. E. decretó la ilegalidad de los cobros que se hacían sin prestar servicios, lo que originó una entrada a los concesionarios de medio millón de pesos, sin hacer obras de ninguna clase, cobros que se realizaron a pesar de lo prescrito por el art. 17 de la ley que dispone la permanente inspección del gobierno para controlar la aplicación de tarifas y el buen servicio.

El Procurador del Tesoro ha aconsejado que sólo se pague "las obras útiles", pero "sin abonar indemnización ni interés de ninguna clase", pues de lo contrario convendría antes de abonar indemnización "obligar a los concesionarios a cumplir la ley, sometiéndolos a un justo y severo control que aparejará seguramente la caducidad de la concesión".

El dictamen fiscal, por otra parte, comprueba los abusos y el incumplimiento de la ley, bajo todo punto de vista.

En consecuencia, no se comprende la causa por la cual el Ministerio de Obras Públicas permite continuar el estado actual de las cosas y no se pronuncia por la caducidad prevista tan claramente por la ley, en su artículo 16 que alude a un caso de fuerza mayor, con pérdida del depósito de garantía, y si aun existiese la fuerza mayor la caducidad, como se ha visto, se pronunciará con el 20 o|o de multa por incumplimiento. La primera sección no se ha construído, faltan inumerables obras de esta primera sección, que la ley ordena construir en cuatro años, a partir de 1908, de modo que no existe motivo para que el Gobierno deje transcurrir la situación actual entre dictámenes y consultas cuando dispone de valiosos elementos de juicio de tantos Ministerios, que comprueban el incumplimiento y los extremos previstos por el artículo 16, inciso 2 y 3 de la ley, sobre la caducidad de la concesión.

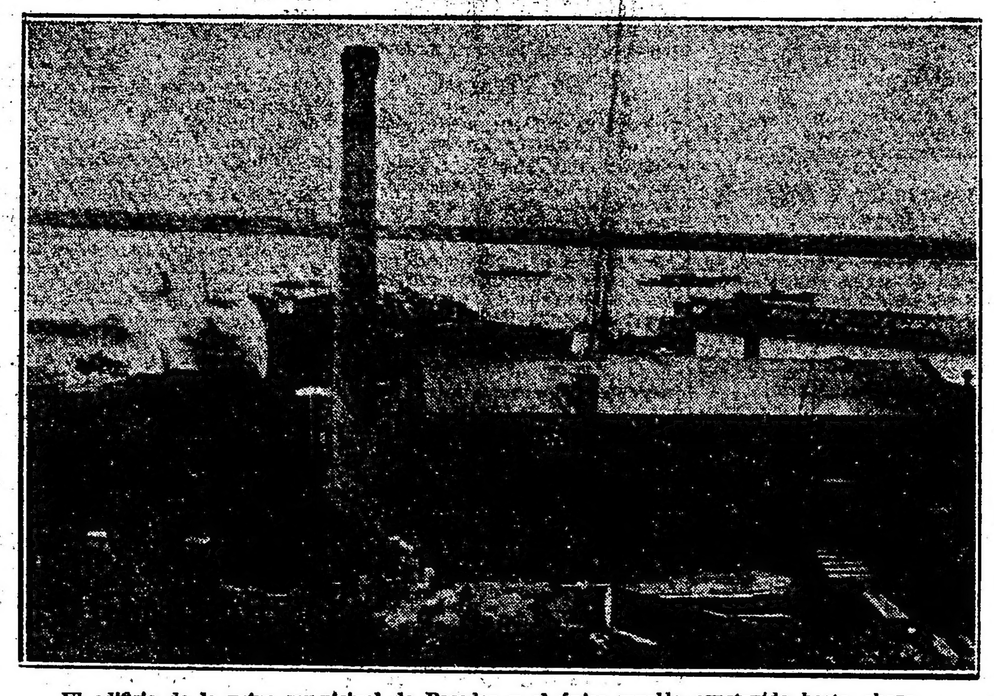

El edificio de la usina municipal de Posadas y el único muelle construido hasta ahora

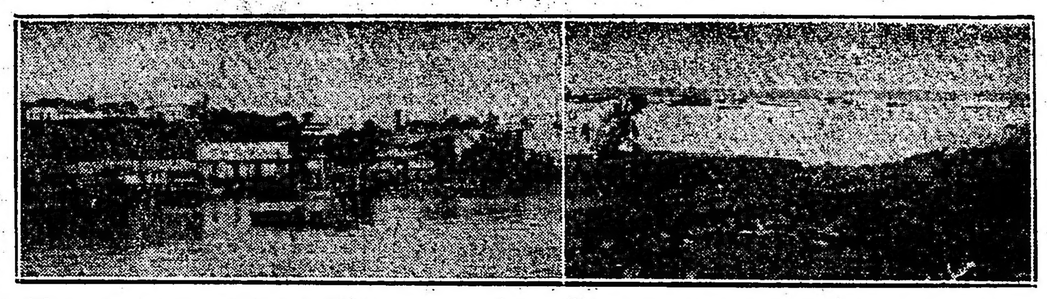

1. El puerto en su estado primitivo. — 2. Aquí también puede notarse la falta completa de obras

Está además abierto el camino del congreso que es la única vía legal ya que el asunto tiene allí un arraigo con un proyecto de caducidad presentado y que se encuentra a estudio.

Todavía debe considerarse que los concesionarios, durante la tramitación de los expedientes, obtuvieron el decreto del 18 de enero de 1923, autorizándolos a construir un nuevo embarcadero presupuestado en pesos 161.472,28, embarcadero que han iniciado por intermedio de constructores a quienes se les ofreció el pago con las sumas que el gobierno abonaría en concepto de "expropiación y de indemnización" y que son obras deficientísimas.

NOTAS POLICIALES

Falsa acusación contra el comisario de Lanús

La verdad de lo ocurrido

Hace unos días, José Doreste Parera, se presentó en queja a un diario de esta capital, acusando al cómisario de la vecina localidad de Lanús, de haber atentado contra el pudor de una hija suya, menor de edad, de nombre Matilde.

Según el exponente, en la noche del viernes último, cuando aquella regresaba de su trabajo fué detenida en la estación de Lanús por el cabo Guillermo Quiroga y llevada a la comisaría a objeto de una averiguación.

Conducida por las calles obscuras y muy apartadas, a pesar de las protestas de Matilde, una vez en la seccional fué molestada de palabra y de hecho por un oficial que se hallaba de servicio y mas tarde por el comisario quien la tomó fuertemente de los brazos e intentó besarla, estableciéndose entonces una lucha formidable con el hombre que trataba de satisfacer sus bárbaros instintos.

Al cabo de un rato de lucha, llegó Quiroga he hizo saber a su superior que los gritos de la joven se oían desde la calle, circunstancia que aprovechó aquella para desasirse de los brazos del comisario y salir disparando a la calle...

Como se ve la acusación de Doreste no podía ser mas grave, pero ella es absolutamente falsa.

En consecuencia nosotros, por lo delicado del asunto, nos sentimos obligados a puntualizar los hechos y así lo haremos ya que en ello va la reputación de un honestísimo funcionario bien conocido por cierto por los habitantes de la laboriosa localidad.

Por los antecedentes que hemos recogido, estamos en condiciones de asegurar, en primer término que la supuesta víctima no es una menor.

Matilde cuenta 27 años de edad y es viuda.

La noche del día 16 a la hora 20, aproximadamente, la "víctima" llegó a la estación Lanús y se introdujo a la oficina de encomiendas donde permaneció algunas horas con un empleado de la empresa.

Durante el tiempo que Mailde permaneció allí, el cabo Quiroga con tres testigos la sorprendió en flagrante atentado a la moral y aguardó a que saliera, procediendo entonces a detenerla por escándalo siendo las 23 y 30.

Al ser conducida a la comisaría Matilde pidió al cabo Quiroga que no lo hicieran por la calle principal debido a que podían verla personas de su amistad y en atención a ello tomaron por otra menos concurrida seguida de cerca por un agente que se dirigía también a la seccional. Una vez en ésta, el cabo Quiroga enteró de lo ocurrido al oficial de servicio quien con toda corrección labró el acta respectiva que Matilde firmó sin objetar y aguardó la llegada del comisario señor Eduardo Bertoni, que había estado en esta capital, en el Departamento de Policía, en busca de retratos de unos delincuentes.

Interrogada Matilde por el señor Bertoni, confesó la verdad respecto a la contravención y a las 24 recobró la libertad, sin que le hiciera notar que el cabo o el oficial hubieran tratado de molestaria en forma alguna.

Al siguiente día el padre de la nombrada se presentó a la comisaría indagando la causa de la detención de su hija y enterado de lo que había ocurrido se retiró sin observar para nada el procedimiento policial.

Ahora bien, dos días después Doreste a quien seguramente su hija refiriera los hechos en forma completamente distinta con el propósito de ocultar su falta y aparecer como una víctima de la policía se presentaba en queja a determinado órgano de publicidad, relatando lo ocurrido en la forma que consignamos al principio.

El comisario Bertoni que más tarde tuvo conocimiento de esa publicación y afectado por la insólita denuncia, solicitó de la jefatura la instrucción de un sumario, tarea que le fué encargada al comisario de la sección 3a. de Avellaneda señor Luis Bentrón quien en estos momentos se halla ocupado en tomar declaración a la supuesta víctima. Desde ya podemos adelantar que Matilde ha declarado que el comisario Bertoni se condujo como un caballero, pues en ningún momento pretendió molestaria, en forma alguna.

Como se vé, esta sola declaración viene a demostrar que los cargos que se hicieran al digno funcionario son absolutamente antojadizos.

Denunciáronse dos asaltos y robos

UNA DE LAS VICTIMAS FUE DESPOJADA DE 30 PESOS Y LA OTRA DE UN RELOJ Y UN CORTAPLUMAS

Francisco Moho, alemán, de 33 años de edad, casado, de profesión pintor, y que se domicilia en la calle Anchorena 432, se presentó en la comisaría 7a., donde denunció que anoche, en circunstancias que transitaba por la calle Velentín Gómez, al llegar al número 2792 de esa arteria, dos sujetos, a quienes desconoce le interceptaron el paso.

Con amenazas consiguieron amedrentarlo y mientras uno lo sujetaba por los brazos, el otro le substrajo de un bolsillo del pantalón 30 pesos en efectivo. Luego, los malhechores se dieron a la fuga.

—Otro hecho, ocurrió anoche en jurisdicción de la comisaría 45a.

José Antonio Usandivaras, que vive en la calle José Cubas 4312, a las 20.25 se retiraba a su domicilio, de vuelta del trabajo.

Transitaba por la calle citada, entre las de Esperanza y Bahía Blanca, cuando dos desconocidos se le acercaron con un pretexto.

Inmediatamente uno de ellos aplicó un puñetazo a Usandivaras, que quedó aturdido, tendido en la acera. Los delincuentes aprovecharon esta circunstancia para robarle y lo despojaron de un reloj, una cadena y un cortaplumas, que el damnificado estima en la suma de 8 pesos.

Alarma de incendio

Esta madrugada a las 5 en la carbonería que Anselmo Stramoglia posee en la calle Piedras 452, se produjo una alarma de incendio a causa de haberse quemado una cantidad de bolsas vacías.

El fuego fué extinguido por algunos vecinos sin que ocasionara daños.

Concurrió una dotación de bomberos del cuartel central pero sus servicios no fueron utilizados.

Intervino la comisaría 2a.

Produjéronse ayer varios accidentes del tráfico

UN HOMBRE QUE FUE APRETADO POR UN AUTO SE ENCUENTRA EN GRAVE ESTADO

Anoche a las 22, Fermín Padín que se hallaba estacionado en la acera norte de la esquina de Entre Ríos y Rivadavia, al disponerse a atravesar la calzada, distraído, llevóse por delante al automóvil 10382 que dirigía Francisco Bardini, rompiendo con la cabeza el cristal de la ventanilla.

Por efectos del golpe Padín cayó al suelo, siendo entonces apresado por las ruedas del automóvil No. 971 que marchaba a regular velocidad a cargo de Domingo Villar, quien no pudo detener la marcha del vehículo.

La víctima perdió en seguida el conocimiento y en ese estado fué transportado al Hospital Ramos Mejía donde se comprobó que presenta lesiones internas que ponen en serio peligro su vida.

Los conductores de ambos vehículos se hallan detenidos en la comisaría 6a.

Padín es español, de 25 años de edad, soltero, lustrador de calzado y vive con su familia en Avellaneda calle Mitre 249.

—Frente al número 1994 de la calle Corrientes el automóvil de alquiler 4017 que dirigía Juan F. Becorra embistió al vendeor de diarios Carlos Alberto Blanco de 11 años, quien sufrió lesiones en la pierna derecha, que le fueron curadas en una farmacia.

Intervino le seccional 5a.

—Una chata que dirigía David Leca, embistió ayer en la calle Matheu frente al número 24?a Mauricio Vaisentein y su hijo Jaime, quienes al ser alcanzados por una de las ruedas resultaron lesionados en diversas partes del cuerpo. Para su curación fueron llevados al hospital Ramos Mejía.

Un agente de la comisaría 6a. procedió a la detención de Leca.

—El automóvil de alquiler 8906 que conducía Enrique Valverde arrolló a José Fonsalida. Este sufrió contusiones en el hombro izquierdo, una vez curado en una farmacia con intervención de la comisaría 29a., se retiró a su domicilio.

Ocurió el accidente en la calle Rivera frente al número 1097.

—Anoche a las 22 en la esquina de las calles Sarmiento y San Martín, Severo Vittorio con el auto particular 2859 que dirigía llevó por delante a Romualdo Gallego quien resultó levemente lesionado en la cabeza.

El conductor fué detenido por un agente de la seccional 1a.

—En circunstancias que la menor Emilia Iglesias pretendía cruzar corriendo la calzada de la calle Sáenz Peña, frente al número 1253 fué embestida por el automóvil 5289.

La víctima sufrió la fractura de la pierna y fué llevada al Hospital Ramos Mejía, donde se encuentra en asistencia.

El conductor del vehículo Ramón Paz, está detenido en la comisaría 18a.

Dos personas semiasfixiadas por el gas

En dos habitaciones de la casa Paraná 56, fueron encontradas esta mañana a las 7, sin conocimiento las ancianas Teresa R. de Dónadio, italiana, de 66 años, viuda y Antonio Freire, español, de 42 años, casado, quienes a consecuencia de un escape de gas se hallaban semiasfixiados.

Conducidos en una ambulancia al consultorio central de la Asistencia, fueron sometidos a un enérgico tratamiento, quedando ambos fuera de peligro.

La policía de la sección 5a. ha establecido que el gas provenía de un pequeño comercio que existe al frente de la finca citada, donde por olvido seguramente dejaron abierta la llave de una de las lámparas.

Un menor cayó del equino que montaba

En la calle Tellier y Barros Pazos el menor Horacio Rivero, de 10 años de edad, cayó del equino que montaba y al chocar contra el pavimento se produjo heridas en la pierna derecha, de alguna gravedad.

Recogido en una ambulancia fué llevado moemntos despues al hospital Teodoro Alvarez donde quedó en asistencia.

La policía de la sección 42a. instruye el sumario correspondiente.

Accidente por imprudencia

En la casa Echeverría 1677, en circunstancias que el menor Enrique Haurat se hallaba jugando con una máquina de cortar tabaco, le fué tomada la mano derecha por uno de los engranajes, sufriendo la fractura de los dedos índice y mayor.

Por intermedio de la comisaría 33a. que comprobó el accidente, la víctima fué transportada al hospital Pirovano.

Sustracciones

Doña Sara R. de Stoliar denunció en la comisaría 9a. que de su domicilio San Luis 3251, autores ignorados le substrajeron un pendantif que avaluó en 450 pesos.

Interviene el juez Dr. Escalante Echagüe.

—De la fábrica de mosaicos que Agustín Ricciotti posee en la calle Santa Fe 5066 autores desconocidos le sustrajeron efectos que avaluó en 200 pesos.

—Denunció en la seccional 38a. Emerancia J. di Palmans que de su casa San Eduardo 1975 le hurtaron alhajas y efectos que avaluó en 1268 pesos.

Se dió cuenta de lo expuesto al señor juez de instrucción doctor González Oliver.

—De la casa Cerrito 1248, domicilio de Julio César Susini, personas desconocidas sustrajeron alhajas que el damnificado estima en 300 pesos.

La denuncia fué formulada en la comisaría 3a.

Se dió intervención al juez doctor Moreno.

Hurto de un automóvil

D. Rodolfo Allurralde se presentó ayer en la comisaría 5a. manifestando que autores desconocidos le hurtaron un automóvil Ford de su propiedad que había dejado momentáneamente estacionado en la calle Córdoba frente al número 2069.

El exponente avaluó el vehículo en 2100 pesos.

La policía de la sección citada procura individualizar y detener a los autores con conocimiento del señor juez de instrucción doctor Enrique Escalante Echagüe.

La segunda etapa del viaje de la "Sarmiento"

Hoy debe zarpar de Puerto Belgrano

PUERTO BELGRANO, abril 25. — Después de 10 días de permanencia en ésta, la fragata "Sarmiento" se encuentra lista para emprender la segunda etapa de su viaje de instrucción, que debe iniciar hoy de acuerdo con el itinerario establecido.

El buque escuela, que comanda el capitán de fragata Julián Gablet, saldrá con rumbo al puerto de Dakar, debiendo tocar en Casa Blanca, Cartagena, Bizerta, Alejandría, Jafa Constantinopla, Pireo, Taranto, Malta, Marsella, Gibraltar y Río de Janeiro, donde llegará para participar en las fiestas conmemorativas del aniversario de la proclamación de la República Brasileña.

La comisión pro jubilación de maestros

Efectuará mañana una asamblea

La comisión provisoria encargada de organizar la campaña pro jubilación de maestros, con el último suelto, ha invitado a todos los colegas a una asamblea que se realizará mañana a las 17.30 en el local de Avenida de Mayo 567, con el objeto de fijar el plan a regirse y nombrar la comisión definitiva. El Consejo Nacional de Educación, ha resuelto propiciar el acto, suspendiendo las clases de mañana en las escuelas nocturnas para que el personal pueda concurrir a la reunión.

DIPLOMATICAS

Demostración al ministro en Londres

Se realizó hoy el almuerzo que The British Society in Argentine Republic ofrecía al ministro argentino en Londres, señor José Evaristo Uriburu.

Entre la numerosa concurrencia que rodeó al homenajeado se encontraban elementos distinguidos de nuestra sociedad, de los círculos diplomáticos y lo más representativo de la colonia inglesa en Buenos Aires.

Liga Internacional de Mujeres

El mitin que prepara la Unión Feminista Nacional

Se celebrará en breve en Washington el congreso organizado por la Liga Internacional de Mujeres por la paz y la libertad, destinado a aunar esfuerzos de los hombres y mujeres del mundo que trabajan en el sentido de atenuar los males producidos por la gran guerra e impedir, también, su repetición.

La institución organizadora de este congreso que inició su acción en 1915, habiendo trabajado tesoneramente por el ideal de reconciliar a los pueblos que fueron contendientes en la gran conflagración europea, está presidida por la señora Jane Adami, que es una de las figuras femeninas más destacadas de los Estados Unidos.

La Unión Feminista Nacional que ha apoyado tal movimiento pacifista y que se encuentra en contacto con la Liga Internacional, dará a conocer en breve la fecha y lugar del mitin destinado a adherirse a la obra perseguida por el referido congreso.

Las modas de invierno para hombre

Catálogo de la casa M. Alvarez

La sastrería M. Alvarez, cuyos salones de venta están instalados en Bartolomé Mitre y Esmeralda, acaba de poner en circulación el catálogo de ropas para hombre correspondiente a otoño e invierno.

La publicación viene correctamente presentada, con una bonita carátula en colores y trae 23 modelos distintos de trajes de calle, de etiqueta y de deportes, sobretodos y perramus.

Merecen mencionarse especialmente, por la corrección litográfica con que están realizadas, unas reproducciones de muestras, donde se reproducen con toda exactitud los aspectos y matices del variado y numeroso surtido de casimires que comprenden las modas de la estación de invierno.

El pliego central del catálogo presenta un grabado en policromía, en el que pueden apreciarse también diversos modelos de etiqueta.

La portada del catálogo de la nueva estación

Instrucción Pública

Curso libre de estética — El señor Jorge Guasch Leguizamón iniciará el 3 del mes próximo en la escuela Carlos Pellegrini el décimo curso libre de estética. En esta escuela dictará tres conferencias en las fechas y con los temas siguientes:

Mayo 3, "La estética experimental"; mayo 17 "La estética vitalista" y mayo 31 "El misticismo estético".

Las otras las pronunciará en la forma que se indica, en la escuela presidente Roca.

"La personalidad literaria de Taine" 23 de agosto; "Taine y la crítica literaria" 6 de septiembre; "Taine y la crítica de arte" 20 de septiembre; "Exposición de las ideas estéticas de Taine", 4 de octubre; "Crítica de la estética de Taine" 18 de octubre.

Escuela Nacional de Comercio Sur —En los días de hoy y mañana se expedirán en la secretaría de esta institución las matrículas de alumnos de tercero, cuarto y quinto años de cursos diurnos que adeuden hasta dos materias.

Conferencia — Ayer en la escuela número 3 del consejo escolar tercero se realizó un acto destinado a las maestras de primer grado inferior de las escuelas del distrito, haciendo uso de la palabra los inspectores técnicos, señorita Adriana Zala y el señor Miguel Piedrabuena.

El trabajo de exposición fué dividido, desarrollando la señorita Zala las proposiciones votadas por el cuerpo de inspectores técnicos de la capital sobre la enseñanza de la lectura; el señor Piedrabuena expuso a las maestras ideas generales del método a base de la luz del menor esfuerzo para afianzar el trabajo en el mayor rendimiento y provecho de todos.

Homenaje a la memoria de Javier Lazcano Colodrero

CORDOBA, abril 25. — Hoy se realizará un homenaje a la memoria de Javier Lazcano Colodrero, en el cementerio de San Jerónimo. Usarán de la palabra, en ese acto, los señores Enrique Martínez Paz y Pedro Vivas, en nombre del colegio nacional y de los ex discípulos, respectivamente.

Por el abandono edilicio

Protesta del Centro de Fomento y Cultura de Villa General Mitre

El Centro de Fomento y Cultura de Villa General Mitre en la última asamblea general que ha celebrado tomó la siguiente resolución:

1o. Protestar contra el Departamento Ejecutivo de la Municipalidad de la Capital, por el abandono edilicio en que se encuentra Villa General Mitre, a pesar de las reiteradas gestiones realizadas por el Centro de Fomento y Cultura.

2o. Realizar un acto público en la Villa, invitando a todo el vecindario, el que se llevará a cabo en el Club Social y Biblioteca Popular de Villa General Mitre, situado en las calles Gaona y Gavilán, el domingo 27 del corriente desde las 14 a las 17 horas.

3o. Invitar a las sociedades similares a realizar un gran mitin de protesta.

Se acordó asimismo que esta resolución fuera publicada en todos los diarios de la capital, haciendo notar que ella había sido tomada por unanimidad de votos.

Círculos y Sociedades

Casa de Galicia— El domingo 4 de mayo próximo, a las 15 y 21 horas, se realizarán a bordo del vapor "Sierra Córdoba", dos grandes festivales danzantes, a beneficio de las escuelas y conservatorios de música gratuito que sostiene ésta institución.

El primero consistirá en un tedanzante que realizará a las 15 horas, y el segundo en una cena-danzante a las 21 con un menú estilo regional, habiéndose fijado en pesos 3 y 5 moneda nacional respectivamente el precio de las tarjetas, que podrán retirarse hasta el día anterior a la fiesta en el local de la secretaría, Moreno 1332.

Sociedad "Hijos de Ventosa"— En la asamblea general que realizarán los socios de ésta institución fueron electos las siguientes personas para integrar sus distintas autoridades:

Comisión directiva: presidente, Secundino Lamela; vice, José Vilar; secretario, Evaristo E. García; pro, Gabriel Miguelaz; secretario de actas, Manuel Vázquez; tesorero José Otero; pro Emilio Miguelez; contador, Andrés Otero; vocales: M. Miguelez, Juan Méndez, José García Méndez, José Cuñarro, Ricardo García, S. Alvarez; suplentes: J. Lorenz, Joaquín Otero, José Miguelez, Manuel Miguelez Vilar, Manuel Vence; revisadores de cuenta: José Vázquez, Alejo García; Comisión de Fiesta: presidente, José Cuñarro; secretario, Gabriel Migueloz; tesorero, Juan Méndez; vocales: Secundino Lamela y Manuel Vázquez; Jurado: presidente: José López; secretario, Juan Méndez; vocales: Gabriel Migueloz, José Vilar, Manuel Vázquez.

DE LAS PROVINCIAS Y TERRITORIOS

BUENOS AIRES

DE LA PLATA

(DE NUESTRA AGENCIA)

Avellaneda poseerá en breve un dispensario antirrábico

Como los de Bahía Blanca, Mar del Plata, Mercedes y San Antonio de Areco, será instalado por el Instituto Pasteur de La Plata.

LA PLATA, abril 25. — En la semana próxima será inaugurado en el Hospital Fiorito, de Avellaneda, el Dispensario Antirrábico instalado allí por el Instituto Antirrábico Pasteur de La Plata que con tanto acierto dirige el doctor Arenas.

Del mismo modo que en Mar del Plata, Mercedes, Bahía Blanca y San Antonio de Areco, Avellaneda poseerá uno de estos utilísimos establecimientos de los cuales carecía la segunda ciudad de la provincia.

La instalación de esta clase de dispensarios, débese a gestiones directas que la dirección del Instituto Antirrábico de La Plata ha realizado en cada ocasión ante las municipalidades de las correspondientes ciudades las que se han apresurado a facilitar las comodidades indispensables para que esos dispensarios pudieran desenvolver su cometido.

El de Avellaneda como el de los otros puntos de la provincia, recibirán constantemente vacunas y sueros preparados por el laboratorio del Instituto Pasteur Central, donde un selecto cuerpo de médicos veterinarios y bacteriólogos dependientes de la sección bacteriología de la Dirección General de Higiene, trabajan continuamente en la preparación esmeradísima de dichos sueros y vacunas.

Aún cuando este punto no ha sido resuelto en definitiva, parece que el Dispensario de Avellaneda a inaugurarse estará atendido por el doctor Ricardo Esquivel, uno de los mejores elementos que en la actualidad prestan servicio en el laboratorio de La Plata.

El intendente de aquella ciudad señor Barceló ha prestado a la iniciativa todo su apoyo y el caluroso auspicio de la municipalidad. Esta se propone darle al acto inaugural del Dispensario Antirrábico toda la importancia que se desea.

Noticias deportivas de La Plata

Mañana se realizará el gran torneo atlético auspiciado por la Asociación Policial de Cultura Física. — Habrá asaltos de box. — El match de fondo será dirigido por Luis Angel Firpo

LA PLATA, abril 25. — En el Bosque realizará en el amplio y cómodo field de Estudiantes de La Plata, calles 1 y 57, el torneo atlético patrocinado por la Asociación Policial de Cultura Física de la Provincia de Buenos Aires.

He aquí la nómina de los inscriptos en las distintas pruebas:

100 metros: Dionisio Palmero, José Carnero, Bernabé Garmendia, Florencio Alesso, Arturo Capra, Juan Villegas, E. Martínez y Horacio Villanueva.

400 metros: José Ramírez, Mariano Lesa, Víctor Longo, Jaime Flores, José M. Lilli, Bernabé Garmendia, E. Martínez, A. Capra, Horacio Villanueva, Juan Villegas.

1.500 metros: Nemesio Vivas, José M. Lilli, Arturo Capra.

800 metros: Nemesio Vivas, Raúl Argüello Zeballos, José M. Lilli, E. Martínez, Arturo Capra.

Carrera de la rana para el personal de tropa, $ 20 de premio.

Carrera de postas 4 x 100: Guardia de Seguridad: Oscar Masías, José Carnero, José Ramírez y Nemesio Vivas. Corporación Atlética Tolosa: Arturo Capra, E. Martínez, Horacio Villanueva, Juan Villegas. Suplente, [illegible]

[illegible] del equipo del Cuerpo de Bomberos, Escuadrón de Seguridad, Club Pedestre Argentino y otros.

Lanzamiento del disco: Florencio Alesso, Mariano Lessa, José M. Lilli. Lanzamiento de la jabalina: Mariano Lessa.

Salto en largo: Dionisio Palmero, Vicente Dibastiano, Juan C. Muñoz, Arturo Capra.

Salto en alto: Manuel Ramírez, Mariano Lessa, José M. Lilli, E. Martínez, Arturo Capra.

Lanzamiento de la bala: Mariano Lessa.

Las inscripciones se reciben hasta mañana a las 12 horas, siendo ellas completamente gratuitas.

Han prometido concurrir a esta importante fiesta deportiva el gobernador de la provincia doctor José Luis Cantilo, el jefe de policía de la provincia, don Laureano Argañaraz, los ministros y distintos jefes de cuerpos dependientes de la repartición.

Asimismo, cada cuerpo enviará representaciones al torneo, habiéndolo hecho ayer Guardia de Cárceles con los siguientes señores: Adolfo Flores, Eugenio Reyes Bruny, Florentino Girardengo, Domingo Palmero, Ciriaco Acosta y Rodlfo Querejeta.

Ha prometido formalmente concurrir a dirigir el match de box entre el excelente aficionado platense campeón de la Asociación de Box, de peso medio mediano, y Teófilo Noblea, de la capital federal, el campeón sudamericano de todos los pesos, Luis Angel Firpo.

Además de los números del programa, harán exhibiciones varios socios del Club Pedestre La Plata, entre ellos el recordman sudamericano Félix A. Escobar de brillante campaña en la gran jornada realizada en San Isidro, Luis Suárez, Gregorio Romulo, Víctor Ballarati, Raúl A. Amat, E. Etcheverry Sarrat y otros.

Concurrirán las bandas de policía y de Guardia Cárceles, quienes, con un selecto programa, amenizarán esta reunión social y deportiva.

Han sido invitadas numerosísimas familias de la sociedad platense, de las cuales muchas han prometido concurrir.

A los ganadores de las distintas pruebas se les adjudicará como premio a sus esfuerzos una medalla de oro y a los segundos medallas de plata.

Se han fijado los siguientes precios para el acceso al field: Tribuna 1 peso; populares, 0.50; menores 30 centavos.

A continuación, publicamos el programa de esta fiesta deportiva:

A las 13, carrera de 100 metros llanos, para no afiliados a la Federación Argentina.

A las 13.30, carrera llana de 400 metros.

A las 14, carrera llana de 1.500 metros.

A las 14.30, carrera llana de 800 metros, para el personal de la policía.

A las 15, carrera llana de 300 metros, lire.

A las 15.30, carrera de postas de 4 x 100, para no afiliados a la Federación Argentina.

A las 15.45, lanzamiento de la jabalina.

A las 16, salto en largo y en alto.

A las 16.30, cinchada entre el personal de bomberos, Guardia de Seguridad, Guardia de Cárcel y Guardia Especial (10 hombres por bando, peso 700 kilos). Carrera de la rana (50 metros, para el personal de tropa).

A las 16.45, matchs de box a 5 rounds de 2 minutos cada uno con guantes reglamentarios a la inglesa.

1o. M. Schuster v. J. Jofré, 50 kilos; 2o., Héctor Torino v. Víctor Li-Aguilar v. J. Mocoroa, exhibición; 4o. Ceferino Lyall, 66 kilos, peleará con un aficionado de la capital federal; 5o. match de fondo Marcelo Almagro v. Teófilo Noblea, 5 rounds de 2 minutos.

Boxing Club Firpo

MOREL Y MOLINARI Y MENDEZ Y PAGANI

Próximas grandes peleas a realizarse bajo sus auspicios

LA PLATA, abril 24. — En el Boxing Club Firpo se realizará próximamente dos grandes peleas las más importantes de las realizadas hasta la fecha.

La primera a realizarse el 3 de mayo próximo entre el campeón sudamericano peso mosca Osvaldo Morel y Alberto Molinari peso pluma, ambos platenses. Por la calidad de estos boxeadores es de esperar un match muy reñido, pues Morel a quien todos conocemos por su destacada actuación en los campeonatos sudamericanos recientes, quien se ha perfilado como uno de los nuestros más hábiles pugilistas en su peso mereciendo siempre el elogio unánime de la prensa por su escuela y punch tendrá como rival a Molinari un aficionado discreto que ha realizado buenas peleas y tiene sobre todo mucha valentía y corazón, defeccionando algo su escuela.

La segunda pelea será entre el campeón sudamericano de peso medio mediano teniente Héctor J. Méndez y Eugenio Pagani. El sólo hecho de la anunciación de este match despertará sin duda alguna inusitado interés en el público platense y de la Capital Federal, pues ambos pugilistas sostuvieron el 8 de abril ppdo. un encuentro en el Hindú Club en el cual el jurado dió la victoria a Méndez después de 5 violentísimos rounds. Este fallo fué muy mal recibido por la enorme concurrencia que acudió a presenciarlo, pues Pagani demostró en el transcurso de la pelea en ciertos momentos superioridad sobre Méndez, estando a punto de quedar fuera de combate, salvándose gracias a su vasto conocimiento de los secretos del ring y a su gran cancha.

El resultado lógico debió ser match draw y si en caso de haber vencedor éste hubiera sido Pagani. Méndez en este combate no demostró su insuperable escuela y cambio continuo de guardia tan peculiar en él y su punch que desconcierta siempre hasta a su más hábil rival.

Con estos antecedentes el match promete ser interesantísimo y ambos lucharán palmo a palmo por la victoria y es de esperar que si el campeón repite sus anteriores matchs éste saldrá airoso aunque por escaso margen dado las excelentes condiciones de Pagani.

Atletismo

CARRERA PARA CANILLITAS A REALIZARSE EL 27 DEL CORRIENTE MES

Bajo los auspicios del Club Pedestre La Plata se realizará el domingo 27 del corriente una carrera de 5 kilómetros destinada únicamente para canillitas de esta ciudad. La prueba se desarrollará en las calles más céntricas de esta ciudad. El número de inscriptos hasta ahora es bastante numeroso. Como premios se adjudicará al primero un traje y al segundo un par de botines.

El Club Pedestre La Plata piensa iniciar con esta carrera la serie de pruebas de largas distancias para sacar corredores que nos defiendan en las próximas Olimpíadas, después de la derrota aplastante que hemos sufrido en dichas distancias en el reciente campeonato sudamericano.

Demostración a Félix A. Escobar

Se piensa hacer en breve una demostración de cariño y aprecio por parte de sus amigos y socios del Club del cual es capitán, al notable sprinter Félix A. Escobar, campeón sudamericano de los 400 metros con el tiempo record de 49" 2|5 y vencedor de los 200 metros en 22" 1|10.

Tiene por objeto esta demostración la actuación de este platense en el campeonato sudamericano de atletismo recientemente realizado en San Isidro, pues venció en las pruebas de 200 y 400 metros a los mejores representantes de Chile y Uruguay, especialistas en las distancias y formó parte del equipo de postas de 4 x 400 que marcó un tiempo record.

Estas victorias de Escobar tiene doble mérito por haber concurrido éste al campeonato con un entrenamiento incompleto, pues sus ocupaciones particulares se lo impiden.

El primer cuadro de Gutenberg a Olavarría

El primer sábado en el tren que sale de La Plata a las 17 y 52 parten los componentes del primer eleven de Gutenberg, invitados especialmente por las autoridades del C. A. Racing de Olavarría, para disputar en esa un partido amistoso el domingo 27.

El fuerte equipo de Gutenberg el domingo pasado empató en 2 goals al campeón de la Asociación Comercial Pour la Noblesse, quien está compuesto por varios elementos que prestan servicios en clubs de primera de ambas asociaciones, que nos da una idea de su poderío; por su parte Racing es uno de los teams de mayor poder de aquella zona de la provincia.

En este partido se disputará un artístico trofeo. Los platenses piensan volver a La Plata con el premio según autorizadas opiniones de uno de los dirigentes de esa prestigiosa institución.

Club Gimnasia y Esgrima de La Plata

HABILITARA EL DOMINGO SU NUEVO FIELD. — CONCURRIRA A DICHO ACTO EL Sr. GOBERNADOR Dr. JOSE LUIS CANTILO

El domingo próximo habilitará su nuevo field que posee en el Paseo del Bosque de esta ciudad el Club Gimnasia y Esgrima, con el partido que le toca disputar por el campeonato con Estudiantil Porteño.

Ha prometido concurrir a este acto el señor gobernador de la provincia como así las autoridades comunales y de diversas instituciones y periodistas especialmente invitados. Con ese motivo se realizará un almuerzo en el que podrán participar todos los invitados y jugadores y los socios tendrán derecho al mismo abonando previamente la suma de pesos 2.

El field será inaugurado oficialmente en el próximo mes de mayo realizándose un match entre los "mens sana" y Racing. Además habrá un gran torneo atlético del que podrán participar los atletas de esta ciudad con valiosos premios a los vencedores. Oportunamente daremos detalles más completos sobre este particular.

De Bahía Blanca

IMPUESTOS ATRASADOS — CARRERA AUTOMOVILISTICA. — LOS CUARTELES.

BAHIA BLANCA, abril 25.— El comisionado municipal Dr. Enrique González, con el propósito de evitar perjuicios a los contribuyentes, ha resuelto llamar nuevamente la atención de los mismos por medio de carteles y por la prensa en general, respecto de que el día 26 del corriente vencerá el plazo acordado para el pago sin multa de los impuestos municipales del presente ejercicio y de años anteriores.

—El día 25 de Mayo se realizará una importante carrera automovilística, que partiendo de Médanos pasará por Romero Chico, Pedro Luro, para retornar a Médanos. Hasta la fecha se han inscripto diez corredores. Entre los premios instituídos figura uno de $ 1.000.

—La C. D. de la La Valience Mensagera, ha resuelto celebrar el gran Derby el día 12 de octubre desde la estación Abbott, distante de aquí 449.000 metros en línea recta.

—Han quedado desvirtuadas las versiones corrientes en estos días de que el P. E. haría retirar la guarnición militar de esta ciudad. Dábase como motivo de este traslado el hecho de que los cuarteles no tienen las comodidades debidas, que la oficialidad no se encontraba a gusto entre nosotros y que los conscriptos estaban expuestos a contraer enfermedades, sobre todo en las épocas en que la temperatura desciende. Todos estos inconvenientes son infundados. En cuanto a la comodidad de los cuarteles, si bien es cierto que ellos no son perfectos, tampoco son tan malos.

LOS ESTABLECIMIENTOS EDUCACIONALES

BAHIA BLANCA, abril 25.— El corresponsal efectuó en los recientes días una jira a Coronel Pringles, visitando el Club Social, la escuela número 2 que dirige la señorita Aduli y otras instituciones locales. La escuela citada impresiona bien. Ocupa un edificio espacioso. Los alumnos concurren en dos turnos. La nota desagradable está constituída por el hecho de que las maestras no perciben sus sueldos desde hace varios meses, debido a hallarse en acefalía el Consejo Escolar.

—En los salones del Hotel Central se ha realizado un gran baile con motivo de inaugurarse la Sociedad Orquestal de Coronel Pringles.

CAMPEONATO DE FOOTBALL

BAHIA BLANCA, abril 24 — La posición de los cuadros de football, después de los partidos realizados el domingo es la siguiente:

	J.	G.	P.	E.	Pt.
Olimpo	3	2	—	1	5
Huracán	3	2	—	1	5
Liniers	3	2	1	—	4
Soulas	3	2	1	—	4
Estudiantes	3	2	1	—	4
Comercial	3	2	1	—	4
L. N. Alem	3	1	1	1	3
Nacional	3	1	2	—	2
Dublin	3	1	2	—	2
Pacífico	3	1	2	—	2
R. P. Belgrano	3	0	2	1	1

La J. significa partidos jugados; la g. ganados; la p. perdidos; la e. empatados y la pt., puntos totales con cuenta cada cuadro a su favor.

De Vivoratá

TRASLADO DE UN FUNCIONARIO. —LA ESTAFETA LOCAL.

VIVORATA, abril 25.— Será trasladado a Calfucurá el encargado del destacamento policial, don Gervasio Sequeira, después de una larga y meritoria actuación.

Por su rectitud, habíase conquistado la simpatía del vecindario, que hoy lamenta su traslado.

—En la estafeta local se notan desde hace ya tiempo irregularidades. No está debidamente atendida por la persona designada, interviniendo en la correspondencia menores y aún extraños, cuya falta de competencia y rectitud impiden la buena marcha de esas actividades.

De Coronel Brandsen

ARREGLOS DE CAMINOS. — EXCURSION DE EDILES.

CORONEL BRANDSEN, abril 25. Con el objeto de apreciar "de visu" la importancia de los trabajos realizados por la firma Rocca Hnos., en el camino que va desde este pueblo a Florencio Varela, tuvo lugar ayer una excursión en automóvil de la que participaron, gentilmente invitados por el señor Rocca, el intendente municipal señor Almoz, los concejales doctor Díaz Arano y Carlos Prugna, el juez de paz, el corresponsal de LA EPOCA y algunos vecinos, que en varios automóviles recorrieron el camino de referencia, el que hallaron en perfectas condiciones de vialidad, llegando sin inconvenientes hasta Florencio Varela y regresando luego a ésta.

El señor Rocca ofreció su cooperación a la Intendencia Municipal para el arreglo de caminos, coincidiendo así con una de las mayores preocupaciones del actual intendente.

De San Cayetano

PRO EDIFICACION ESCOLAR

SAN CAYETANO, abril 25. — La comisión pro edificación escolar en este pueblo, compuesta por los vecinos señores Juan C. Iraola, Leoncio Alvarez y Francisco Barrenechea, ha iniciado la suscripción popular, habiendo obtenido, en la fecha, las siguientes donaciones:

Centro Unión Empleados de Comercio, $ 2000; Juan C. Magnin, un terreno en la manzana 83, valor calculado 2.500 pesos y 1000 en efectivo; Antonio Guerra, 500; Antonio Jou y Cía., 500 y una máquina de coser valor 150; Federico Mathiasen, 200; Cornelio Kalle, 200; Enrique Kalle, 200; Victorio Picado, 500; Ignacio Azcue, 10.000 ladrillos; Cecilio Alonso y Cía., un molino instalado, y Juan Salato, 4000 ladrillos.

De General Belgrano

FIESTAS PATRIOTICAS Y DE BENEFICENCIA

GENERAL BELGRANO, abril 25. — En la semana de mayo, del 18 al 25, la Sociedad de Damas de Beneficencia pro hospital de General Belgrano, convencida de que por los elevados propósitos que constituyen su finalidad está llamada a realizar una obra de verdadero patriotismo práctico, ha resuelto efectuar su acostumbrada fiesta anual con fines caritativos.

Con este motivo, se han iniciado ya con éxito las donaciones en dinero efectivo, objetos y animales para el bazar-rifa y el remate que se efectuará oportunamente.

De Colón

LAS ROMERIAS ESPAÑOLAS — LLUVIA

COLON, abril 25 — Se llevaron a cabo las romerías españolas que debían realizarse los días 19, 20, 21, 22 y 23, y que debido a la lluvia copiosa que en esos días cayera se postergaron, iniciándose ahora con una buena acogida por parte del público. Continuarán el sábado y el domingo próximo.

La afluencia de gente fué considerable, viéndose cumplidas las esperanzas que había cifrado la comisión de festejos.

La carpa oficial se hallaba repleta de concurrencia selecta. En ella se danzó hasta las primeras horas de la madrugada del día siguiente.

La comisión de damas, constituída para la venta de medallas alusivas reportó gran beneficio material para la Sociedad Española, por haber sido la venta sumamente favorable.

En resumen, la realización de las romerías españolas ha sido todo un éxito.

—En esta localidad ha llovido copiosamente, por cuyo motivo los colonos están satisfechos y auguran un espléndido rendimiento de sementeras.

De San Pedro

TIRO FEDERAL ARGENTINO

SAN PEDRO, abril 25.— Ha quedado constituída del modo siguiente la comisión directiva del Tiro Federal Argentino para el ejercicio administrativo del corriente año y de acuerdo con la elección que se efectuara el 29 del marzo ppdo.:

Presidentes honorarios: S. E. el señor presidente de la Nación, S. E. el señor gobernador de la provincia y director general de Tiro y Gimnasia; presidente, señor Emilio B. Marigliano; vicepresidente, señor Juan S. Peralta; secretario, seños Sebastián M. Albarracín; tesorero, señor Juan Maturano; comisario general, señor Domingo Gallegos; subcomisario, señor Emilio V. Médici; vocales: doctor Alejandro E. Solari, señores Francisco Noseda (hijo), Juan J. Biscaldi, Manuel Guerra; instructor, señor Pedro S. Acosta; técnico, señor Antonio Falcioni.

De Junin

HECHO SANGRIENTO — NOTICIAS SOCIALES

JUNIN, abril 25.— La noche del sábado prodújose un incidente sangriento en la vecina población de Morse.

Siendo aproximadamente las veinte horas, penetraron en la casa de comercio del señor José Botto, Lázaro Zarbini y J. Villalba, quienes obligaron al dueño a que les despachara fiambres. Cuando la señora de Botto les presentó la cuenta del gasto hecho, que era de $ 1.40, la amenazaron, Villalba con cuchillo y Zerbini con revólver. Ante esta actitud, la señora huyó asustada. El señor Botto corrió al destacamento de policía que dista dos cuadras, dando cuenta del hecho al encargado señor Manuel Peralta, quien acudió inmediatamente, encontrando en la calle a dichos sujetos. Estos se resistieron. Zrbini alcanzó a huir, mientras Villalba, cuchillo en mano, atacaba al empleado Peralta. Viéndose éste en peligro de muerte disparó un tiro contra Villalba, que fué a herirlo en el costado izquierdo del cuerpo. Se le trajo al hospital de Caridad local, donde falleció.

El oficial Peralta se constituyó en prisión. Se instruye sumario.

Villalba y Zerbini eran individuos de malos antecedentes y anteriormente al hecho que produjo la muerte de Villalba, habían tenido entre ellos mismos un incidente en la casa de comercio del señor E. Fernández y el que, debido a la actitud del dueño del comercio y toros parroquianos no tuvo consecuencias.

—Se realizó el enlace de la señorita Magdalena Gallotti con el joven Luis Di Prieto.

Actuaron de testigos en el acto civil los señores Nicolás Gallotti y el capitán Moston.

En la ceremonio religosa que se efectuó en la casa de la novia, fueron padrinos la señora de Di Prietto y el señor Pedro Gallotti, padre de la novia.

Los contrayentes se ausentaron para Mendoza.

—Para La Plata, el diputado doctor Arturo Poblet Videla y el señor A. Querube Demaría.

Dolorosa impresión ha causado en el seno de nuestra sociedad la inesperada desaparición de la señorita Delia Amalia Solari, después de una rápida enfermedad. Cae la señorita de Solari en plena juventud y hasta la familia de la extinta han de llegar numerosas demostraciones de condolencia por las simpatías que ella supo captarse en su corta existencia.

Mañana se efectuará el sepelio de sus restos en la necrópolis central, lo que dará lugar a una sentida demostración de pesar.

—Para La Plata, el señor Jesús Mellan acompañado de su hijo Ricardo.

—Se encuentra en esta, el inspector de escuelas señor Noé Iparraguirre.

—De la Capital Federal, el señor Antonio Mendizábal.

—A una avanzada edad y víctima de una larga enfermedad falleció ayer el señor Andrés Passo.

Era el extinto uno de los primeros pobladores de Junín, a donde llegara, joven aún, cuando la indiada brava mantenía en jaque a los aventurados pobladores que en número escaso constituían el grupo de avanzada de la civilización.

Al sepelio de sus restos efectuados hoy en la necrópolis central, concurrió lo más representativo de la ciudad.

—Para la Capital Federal, a continuar sus estudios en la Facultad de Ciencias Médicas, los jóvenes A. Vergara y Alberto Dulbecco.

—Se halla al frente de la comisaría de Policía, el sub comisario señor Juan Fernández.

—De Buenos Aires, el señor Enrique Alió.

Cinzano VERMOUTH

SANTA FE

(DE NUESTRA AGENCIA)

SOCIALES

Velada

SANTA FE, abril 25. — En los salones de la Asociación España se realizará mañana una velada musical a las 21.30 horas, a esta seguirá un baile en el que participarán las familias de los socios.

Prestará su eficaz concurso a dicho festival el quinteto español Grando - Alameda.

Enfermos

Es delicado el estado del doctor Rodolfo Freyre. Restablecido, don Juan B. Mundin. En el mismo estado el director del Registro de Propiedades, señor Vitaliano Vives. Mejora la señora Tomasa N. de Bustos. Enferma doña Blanca R. de Marinetti.

Viajeros

De Buenos Aires, el doctor Edmundo J. Rosas. De Rosario, los señores Juan Cepeda y doctor Roque F. Coulin. Del Norte don Juan Gil. De Esperanza don Rodolfo Iturraspe.

La colecta a beneficio de los pobres

El 26 del corriente se iniciará en esta capital la colecta organizada a beneficio de los pobres.

Las comisiones designadas compuestas por conocidas niñas, visitarán las casas de familias, bancos, casas de comercio y demás instituciones, durante los días 24 y 25.

Fallecimiento

Ha dejado de existir la señora Filomena Z. de Machado, después de sufrir las alternativas de una cruel enfermedad. Ayer a las 9 y 30 tuvo lugar el sepelio de sus restos en la necrópolis municipal, acto que fué muy concurrido por sus relaciones.

Traslaciones

De Jujuy donde han pasado una temporada las señoritas Blanca Iturraspe, Alcira Culpen, Esther Gómez Iriondo, acompañadas de don Carlos Gómez Iriondo.

A regresado a esta ciudad la señora Adela Zimmermann de Cardonet.

PUERTO

En las últimas 24 horas nuestro río bajó 2 centímetros siendo ayer su altura de 4.09 metros.

Ultramarinos

Ayer salieron los vapores americanos "La Cette" y belga "Presidente Bunge", cargados con rollizos de La Forestal y cereales, respectivamente.

Movimiento de cabotaje

Entradas:

Lanchas, Buena Fe e Ideal, de Paraná; cargadas.

—Vapores, Céres y Jorge Alberto, de Paraná; con pasajeros.

—Lancha, Grimaldi, de Curtiembre; cargada.

—Lancha, Joven Vicente, de Santa Rosa; cargada.

Salidas:

Lancha, Ideal, a Paraná, en lastre.

—Vapores de la carrera a Paraná, con pasajeros.

—Vapor, Don Mauro, a Formosa, cargado.

—Lancha, Favorito Martínez, a Santa Rosa; en lastre.

—Chalana, Siempre Petronita, a Santa Rosa; en lastre.

—Lancha, Angélita Picardo, a Paraná; en lastre.

DEPORTES.—FOOTBALL

Liga Santafesina de Football

SANTA FE, abril 24. — El Consejo Auxiliar de la Liga Santafesina reunióse el martes 22, abierta la sesión a las 21.15, por secretaría se dió lugar a los asuntos a tratar, después de tomadas las resoluciones de mayor importancia y varias otras se levantó la sesión.

Encuentro oficial para el domingo

El poderoso conjunto de Unión se medirá el próximo domingo frente al excelente conjunto de Gimnasia y Esgrima que ha hecho su debut el domingo pasado venciendo a su rival por el abultado score de 6 a 0, este encuentro no dudamos será el más interesante del domingo; además se medirán las divisiones intermedias, segundas y cuartas de ambas instituciones.

ROSARIO

(De nuestra agencia)

COLEGIO DE ABOGADOS— VARIOS INFORMES—

ROSARIO, abril 25. — En la sesión que celebró últimamente el directorio del Colegio de Abogados, resolvió organizar un almuerzo entre los socios de la institución con el objeto de estrechar vínculos de solidaridad profesional continuando así la práctica iniciada el año anterior La reunión tendrá lugar el 30 del corriente, en el Jockey Club.

Se activan los trabajos tendientes a obtener un local para trasladar las dependencias del colegio, que debe desalojar la casa que actualmente ocupa en el Palacio de Justicia.

LA CASA DEL LIBRO— EDITORIAL ROSARINA S. A.—

ROSARIO, abril 25. — Prosíguese activamente los trabajos de organización de la nueva empresa editorial "La Casa del Libro", la primera en su género entre nosotros y que se propone iniciar un intenso movimiento intelectual en Rosario.

A principio del mes próximo abrirá sus talleres en la calle Laprida 1194.

El capital de dicha sociedad anónima es de pesos 75.000 dividido en una serie de 750 acciones de pesos 100 cada una con amortización mínima del 20 por ciento. Los que se interesen por esta progresista obra de difusión cultural, y deseen suscribir acciones, pueden dirigirse al doctor Fernando Lémmerich Muñoz, director-gerente de la compañía.

El directorio de "La Casa del Libro" es como sigue:

Presidente, doctor Ricardo Foster; vice presidente, doctor Antonio Caffora; tesorero, señor José Guido; vocales: doctor Carlos Ortiz Grognet, doctor Mario Casas, doctor Marcos Semovici, señor Adrian A. Madrid, señor Alfredo Guido, ing. Alejandro A. Bugnone, doctor José Benjamín Abalos doctor Raimundo Boch; síndico, doctor Mario Antelo; suplente, señor Luis F. Forta; director-gerente, doctor Fernando Lémmerich Muñoz.

FALLO ADUANERO—

ROSARIO, abril 25. — Se ha dictado por la Cámara Federal de Apelaciones de esta ciudad, sentencia definitiva en una causa seguida por el fisco contra la Compañía Americana Exportadora de Lino (American Linseed Company), por supuesta defraudación a la renta aduanera resolviéndose el asunto favorablemente a la sociedad mencionada, a quien se absuelve de toda culpa y cargo.

El fallo es interesante por cuanto el tribunal sienta la doctrina de que el error producido en el despacho de mercaderías o en el pago de derechos de exportación, no importa responsabilidad, si se demuestra que el fisco no ha sido defraudado, dándose así una acertada interpretación a las disposiciones pertinentes de la ordenanza.

En este caso, el señor administrador de la Aduana de esta ciudad, había dictado resolución condenatoria, la que fué revocada por el señor juez federal, doctor Alvarez, y cuyo fallo acaba de confirmar la Cámara de Apelaciones, habiendo patrocinado el doctor Juan J. Colombo Berra a la compañía demandada.

TRABAJOS DE DRAGADO—

ROSARIO, abril 25. — Los trabajos de dragado del río Paraná en los puertos de Villa Constitución y San Pedro, que efectuaban las dragas 213 C. y 11 C., respectivamente, han quedado terminado.

Los trabajos se hallaban a cargo de la sección Rosario del Paraná Inferior, en cuyos talleres instalados en el Saladillo, ha entrado la draga 11 C., en reparación, habiéndose enviado la 213 C. a Baradero.

REMATES EN EL BANCO MUNICIPAL DE PRESTAMOS—

ROSARIO, abril 25. — Con numeroso público continúan en el Banco Municipal de Préstamos y Caja de Ahorros los remates de todos los objetos vencidos hasta el 31 de enero de 1923 inclusive, en la casa central y sucursal número 1.

Hoy terminarán los remates que han de congregar en el local del Banco gran número de compradores.

PREFECTURA MARITIMA— EL DESTACAMENTO DEL SALADILLO—

ROSARIO, abril 25. — Se hallan bastante adelantados los trabajos de construcción del destacamento del Saladillo, que se ejecutan por cuenta del frigorífico Swift.

La mencionada compañía, de acuerdo con el prefecto comandante Anzoátegui, demolió el antiguo destacamento de maderas que existía en ese punto, iniciando, en cambio, la construcción de uno de material, el cual se le han introducido notables mejoras.

SANITARIAS. — DEPARTAMENTO NACIONAL DE HIGIENE. — FALTA DE VACUNA ANTITIFICA

ROSARIO, abril 25. — El médico jefe de la Sanidad Marítima, doctor Juan Quijano, en vista del incremento que adquiría la fiebre tifoidea, solicitó del Departamento Nacional de Higiene el envío de la vacuna antitífica, a fin de tomar las medidas preventivas del caso.

Han transcurrido varios días, y la Sanidad Marítima aún no ha recibido esas vacunas, y diariamente se ven obligadas a rechazar una cantidad regular de personas que acuden a las oficinas de esa dependencia, solicitando se les aplique el suero preventivo contra la enfermedad.

Como esa falta de atención de parte del Departamento Nacional de Higiene podría traer consecuencias gravísimas para la salud pública, constantes posible el pedido que hiciera el jefe de la Sanidad del puerto.

VIAJE DEL GOBERNADOR — DELEGACION DEL MANDO

ROSARIO, abril 24 — Mañana el gobernador doctor Mosca se propone trasladarse a Buenos Aires, con objeto de firmar con el ministro de Obras Públicas de la Nación el convendría que se atendiera cuanto trato "ad referéndum" para construir en Santa Fe el puerto de cabotaje.

Como la ausencia del doctor Mosca será de varios días, delegará el mando en el vicegobernador, señor Mendieta.

TUCUMAN

VIAJE DEL INTERVENTOR DOCTOR GONDRA. — NOTICIAS SOCIALES. — COMENTARIOS PERIODISTICOS.

TUCUMAN, abril 25. — Argentino se anoche para Salta y Jujuy, en viaje de placer, el interventor nacional doctor Luis R. Gondra. Acompañanlo su esposa doña María Urdapilleta e hijos.

—Falleció la señora Delfina Correa de Migueles, a los 110 años de edad.

—Del 2 al 4 de mayo entrante reuniráse el colegio electoral para proclamar gobernador al doctor Campero.

—Falleció ayer el señor Lauro Talavera, antiguo y prestigioso radical.

—Falleció también la señora Dorotea Cossio de Vallejos, muy vinculada a la sociedad tucumana.

—La prensa local hace conjeturas relativas a los candidatos probables a altos puestos en la nueva administración. Sin embargo, el gobernador electo doctor Campero háse negado a hacer manifestaciones de esa índole hasta la víspera de la asunción del mando.

INTENDENCIA MUNICIPAL DE ROSARIO DE SANTA FE

RESCATE DE TITULOS

Por disposición del señor Intendente Municipal llámase a licitación, de conformidad a la ordenanza número 20 de 9 de septiembre de 1916, y 33 de diciembre de 1920, para el rescate de títulos de un valor de sesenta y ocho mil seiscientos pesos nominales.

La licitación se llevará a cabo en la secretaría de la intendencia, el día 12 de mayo, a las 10 horas, debiendo las ofertas ser presentadas bajo sobre cerrado y lacrado y escritas en un sello municipal de un peso, previniéndose a los interesados que en el mismo acto se procederá al sorteo de los títulos en el caso de que no concurriesen proponentes.

Rosario, abril 14 de 1924.

El Secretario.

19547

Intendencia Municipal de Bragado

LICITACION

Bragado, abril 12 de 1924.

Llámase a licitación por el término de quince días, que empezarán a contarse desde la fecha, para la ejecución de los trabajos de reparaciones de caminos en el Partido, de acuerdo con el pliego de condiciones que los interesados pueden consultar o solicitar en esta Secretaría, todos los días y horas hábiles.

Las propuestas deberán ser presentadas en pliego cerrado y lacrado y serán abiertas en presencia de los interesados, el día 28 del mes actual a la hora 15, en el despacho del señor Intendente municipal. — CARLOS PRADAS, Secretario.

19563 v. ab. 27

Dr. Fernández Castro
ANTEOJOS-OPERACIONES
ODOS Oculista del Hospital Oftalmológico Santa Lucía. — Jefe del servicio en el Hospital Fernández.
DEFENSA 691 — Consultas de 14 a 16

Compañías Francesas de Navegación
MASSILIA ..... 30 de Abril
LUTETIA ..... 27 de Mayo
MASSILIA ..... 24 de Junio
Reconquista 433 Buenos Aires

lo un asunto tan viejo como el mundo: esto es: amar, sufrir y morir.

"Telegram". — Edna Purviance realiza en "La mujer de París" una creación que la coloca entre las más notables intérpretes del film. Pocas artistas han logrado, en efecto, dar una impresión de realidad en el dolor y la alegría de amar, como la que nos ofrece esta artista en la admirable cinta de Chaplin.

"Sun". — Charles Chaplin se ha impuesto como director ante un público de profesionales. Cuanto experto del film hay en New York concurrió a ver "La mujer de París", y la opinión general fué esta: Chaplin, después de hacernos reir con sus piruetas grotescas, nos ha conmovido profundamente con la belleza de su emocionante drama.

"Herald". — El ambiente de París, tan propicio a las vanidades del amor, está admirablemente reflejado en el drama de Chaplin, que es uno de los trabajos más bellos de la cinematografía moderna.

De la farándula cinematográfica

Leonora Hughes, amiga inseparable de Constance Talmadge, con la cual se parecen hasta en el color de los cabellos, acaba de hacer su primer film, "Sangre y oro", para la "Distintive Pictures". Leonora Hughes es bailarina.

V. V.

CRONICA SOCIAL

A bordo del "Principessa Mafalda", en el cual se dirigía a Europa, ha fallecido anteayer, en circunstancias que dicho vapor se hallaba próximo a Río de Janeiro, el señor Juan Urquiza y Anchorena, caballero extensamente vinculado a nuestros círculos sociales, en los que esta noticia ha sido recibida con intenso sentimiento de pesar.

El extinto caballero gozaba de general estimación por la cultura de su trato, la rectitud de sus procederes y su lealtad de amigo, y su muerte ocurrida en forma repentina, cuando aún mucho podía esperarse de sus energías y carácter emprendedor, afecta a un núcleo de hogares respetables. Era hijo del coronel Alfredo T. de Urquiza, hasta quien han llegado los más expresivos testimonios de condolencia.

* * *

El diner-dansant de moda realizado anoche en el Savoy Hotel, constituyó una brillante reunión social de la que participaron numerosas familias conocidas, que se habían dado cita allí.

El señor Eduardo J. Lezica y su señora Sara Gandulfo de la Serna tenían como invitados a su mesa al señor Lope Salcedo Gómez y su señora Amalia Pratelli Ferreyra y las señoritas Sara del Castillo Gandulfo y Ricarda Lezica.

En otra mesa el señor Enrique Betnza tenía como invitados al mayor José Sierra y los señores Héctor Pedro Blomberg, y José Ricardo Rosenvald.

En otra, el señor Manuel Alvarez Calderón y su señora Adelaida Reil, habían reunido a la señora Blanca A. C. de Bunge Guerrico, y señor Julio L. East y señora.

En otras mesas estaban, además, con varios invitados, el señor Clark y señora, Raúl Rodríguez, Harry Harrens, H. Booth y señora, Luis B. Gallego, F. Freschel y señora, C. Zamora y muchos otros más.

Terminada la comida, la reunión se prolongó en animado baile en el salón de fiestas, donde la jazz-band Dulmann desarrolló un selecto programa musical de las danzas más conocidas.

* * *

En el salón comedor del Jockey Club tendrá lugar esta noche la comida que ofrece el señor José Dodero en obsequio del señor J. Cook.

Han sido invitadas las siguientes personas:

John Wallace Riddle, embajador de Estados Unidos; José Evaristo Uriburu, ministro argentino en Londres; vizconde y vizcondesa Pirrie, señorita Carlisle, John O'Connor, señor Jameson y señora, señora de Davis, mayor A. E. Cook y señora, Hilary H. Leng, Julián Duggan, Enrique Dodero y señora, Luis Dodero y señora.

* * *

Con el propósito de iniciar los trabajos que han de asegurar el mejor éxito a la colecta que anualmente realizan las Conferencias de San Vicente de Paul, las socias de esta benemérita asociación, que preside la señora Dolores Anchorena de Elortondo, han sido citadas para la asamblea que se realizará mañana, a las 15, en el gran salón de actos del Colegio del Salvador.

Asistirán a la reunión delegaciones de todas las juntas parroquiales y del consejo general en pleno.

* * *

En los salones del centro Diapasón se inaugurará mañana la serie de audiciones musicales organizada por la comisión directiva de esta institución.

Esta primera reunión se fectuará con un programa vocal e instrumental de autores argentinos, a cargo de la señora Amelia Cocq de Weingand y señores Edmundo Weingand, Carlos Rodríguez, Higinio Otero, Ricardo Rodríguez y Leónidas Piaggio.

La comisión directiva ha contratado al celebrado pianista Ricardo Viñes para realizar en su sala de conciertos una serie de audiciones, a la que tendrán derecho los asociados y las personas que no lo fueran podrán concurrir mediante un abono cuyo precio se ha fijado en 30 pesos.

Se ha concertado el enlace de la señorita Ana María Barravecchia con el señor Arturo Cánepa.

* * *

El 12 del próximo mes de junio será bendecida la boda de la señorita Luz María Rocha con el señor Félix Teodoro Bonnet.

* * *

Se ha formalizado el compromiso matrimonial de la señorita Elinda Sagreras con el señor Adulfo Goitía.

* * *

En los salones del Savoy Hotel tendrá lugar el domingo 4, del mes entrante, a las 16, el primer te danzante de la serie, organizado por la Asociación N. Señora de Luján cuya comisión de damas preside la señora María Viana de Carlini.

La entrada, con opción al te, ha sido fijada en cuatro pesos y los pedidos deben hacerse en Membrillar 167, U. T. 1024 Flores, secretaría de la Asociación, y en el Savoy Hotel, el día de la fiesta.

* * *

El doctor Horacio H. Dobranich, especialmente invitado por la Asociación de Alumnas de la Escuela Normal de Maestras, dará en el local de la misma el sábado 26 del corriente, a la hora 17, una conferencia sobre el tema: "Tres ruiseñores españoles" (Sainz Pardo, Ferrán y Becquet).

* * *

El doctor Alejandro del Castillo y señora Sara Laborde, reunieron en su residencia de Glew, a un núcleo íntimo de sus relaciones, en obsequio de su hija Sara.

Asistieron las siguientes personas:

Lucinda Calvo de Herrera, María Esther Casal de Rojas, Celia Rojas Torres de Galup Lanús, Lola Rojas, doctor Pedro Rojas, doctor Carlos Casal, Arturo Villanueva, Rafael Herrera Calvo, Horacio Casal, Lucilo del Castillo Laborde y Nicolás J. Herrera Calvo.

Los novios después de consagrada la unión

Fué consagrado ayer el enlace de la señorita Judith Herrero con el teniente primero del ejército, señor Manuel R. Villaverde, siendo padrinos de la ceremonia religiosa la señora Dolores A. M. de Villaverde y el señor Norberto Herrero.

Actuaron como testigos del casamiento civil por parte de la novia, los señores Julián Huertas y Paulino Herrero, y por parte del novio, los doctores Francisco Balbin y Víctor Fernández.

Dará margen a una interesante ceremonia nupcial la boda de la señorita María Teresa Roqué Alsina con el doctor José María Pizarro Lastra que será consagrada en la basílica de Nuestra Señora de la Merced el 23 de mayo próximo.

* * *

Se anuncia el compromiso matrimonial de la señorita Delia O'Connor con el señor Arturo Ocariz.

* * *

En el templo de San Miguel Arcángel el R. P. Enrique Sisson, consagrará hoy, a las 18.30, la boda de la señorita María Carlota García con el señor Antonio del Viso Villar, actuando de padrinos la señora Cristina Villar de del Viso y el señor Nicasio García.

Del acto civil efectuado ayer, fueron testigos, por la novia, los señores Menéndez Behethy y Daniel A. García; y por el novio, los señores Carlos Suárez Castro y Reynaldo del Viso Villar.

* * *

De Córdoba.

Motivará una lucida nota social la boda de la señorita María Cristina Cigorraga Hernández con el doctor Raúl Cuestas Garzón que será consagrada en la Catedral el 28 del corriente a las 18.30.

La novia será conducida al altar por su padre, señor Antonio Cigorraga y el novio dará el brazo a su señora madre, señora Luisa Garzón Maceda de Cuestas, acompañados del siguiente cortejo:

Margarita Cigorraga Hernández con Lolita Cuestas Garzón; María Isabel G. del Solar con Mercedes Garzón Vieyra y Sara G. del Solar con Tomasa Linares Garzón.

Serán padrinos de la boda por la novia el señor Antonio Cigorraga y señora Margarita Hernández de Cigorraga y por el contrayente Pedro Cuestas y Luisa Garzón Maceda de Cuestas.

Del casamiento civil serán testigos por parte de la novia los señores Ignacio Cigorraga y Mariano Marenco y por el novio, el doctor Nicolás Garzón Maceda y el señor Pedro Garzón.

* * *

El domingo próximo se realizará a bordo del Massilia él te danzante organizado por la subcomisión segunda de la Sociedad Hermandad de Beneficencia a favor de las obras que sostiene.

La fiesta será amenizada por dos orquestas, una americana y otra típica que ejecutarán un selecto programa de baile.

Las invitaciones pueden solicitarse en la cale Santa Fe 1447 y por teléfono, número 5427 Juncal.

Patrocina esta fiesta la siguiente comisión:

Dolores Lascano de Doblas, María Luisa Drago de Marcó del Pont, Anelita Reybaud de Arce, Isabel Garmendia de Mujica, Adela D'Amato de Repetto, María R. Castiglione de Portela, María C. Fonseca de Guido Lavalle, María Zulema Echegaray de Brandan, Alcira Beca de Moreyra, Rosalía Aguirre de Costa, Manuela y Carlota Achával Lastra, Cora Olazábal, Amalia y Esther Reybaud, Susana y Carmen Pyñero Pico, Haydée Portela, Ana María Baurre Andrade, Elvira y Matilde Spika, María Luisa Suárez Araujo, María Elena Costa, Catalina Reybaud, Aurora E. Doblas, Emilia y Marta Lavieri, María Luisa D'Amato, Tota Fernández Acuña.

* * *

La boda de la señorita Sara García Uruburu con el señor Pablo Cárdenas (hijo) será bendecida a fines del próximo mes de junio.

* * *

En el templo de Nuestra Señora del Carmen se rezarán misas mañana de 9 a 11 en memoria de la señora Celina Velar de Solveyra.

* * *

Promete alcanzar lucidas proporciones el te-dansant que se realizará pasado mañana en el Savoy Hotel, organizado por la Sociedad Damas Israelitas, a beneficio de la caja de socorros mutuos de la misma.

Dados los fines que persiguen sus organizadoras, así como las simpatías con que cuentan entre las familias de la colectividad israelita, desde ya puede descontar el brillante éxito de la misma.

* * *

Se anuncia el compromiso matrimonial de la señorita Mercedes P. Correa con el señor José Frías.

* * *

La boda de la señorita Elidia Edsving Sandoval con el señor Luis Jorge Fourcade será bendecida el 8 de mayo próximo en el templo de S. Miguel Arcángel.

* * *

El 15 de mayo próximo será consagrada, en la basílica de Nuestra Señora de la Merced, la boda de la señorita Josefina Benguria con el señor Jorge Díaz Arana.

* * *

La unión matrimonial de la señorita Susana de Escalada en el señor Carlos Alberto Ochoa será bendecida el 30 del corriente en el templo de N. Señora de las Victorias.

* * *

Se ha postergado para el 29 del corriente el torneo de tennis doble para damas, a la Americana en los "courts" del Hurlingham Club a beneficio de los pobres de la localidad.

La inscripción para este torneo se atenderá hasta el sábado próximo, habiéndose fijado en cinco pesos el precio de la misma por pareja.

Las pruebas comenzarán a las 10 y a las 12 se servirá un almuerzo en los salones del Club, para continuar después los partidos, debiendo las personas que deseen asistir al almuerzo, anunciarlo al efectuar la inscripción.

Para mayor comodidad de las personas que concurran de la estación Retiro, F. C. P., saldrán trenes especiales el día del torneo, a las 9.25 y 9.50 horas.

Las inscripciones para el torneo se recibirán hasta el día indicado, en la secretaría del club, Hurlingham 14, en la calle Maipú 95, teléfono 2915 de Avenida y en el 115.

DOS PRODUCTOS EXCEPCIONALES

CHAMPAGNE — AGUA

Mumm — Villavicencio

REIMS — CORDON ROUGE - CORDON VERT GOUT AMERICAIN Y CARTE BLANCHE — MENDOZA

Explotadora de las termas Villavicencio (S. A.)

SARMIENTO 458 - Bs. Aires - U. T. Rivadavia 4048

En los primeros días del próximo mes de junio será consagrada la unión matrimonial de la señorita Adela Giménez Zapiola con el señor José Antonio Capdevila.

* * *

En La Plata, el lunes próximo, será consagrado el enlace de la señorita Agueda G. Ojer con el señor José Valentín Vergara, actuando como padrinos doña Agueda Sarries de Ojer y don José D. Vergara.

En el acto civil serán testigos los señores José Ojer y Victorio García, por parte de la novia, y los señores Antonio Arrarás y Tomás R. Vergara por parte del novio.

Ocasionará una nota social de lucidas proporciones la boda de la señorita América Anatilde Menzutti, con el doctor Antonio Luis Masucci, que será consagrada mañana por monseñor Dionisio R. Napal, en casa de la novia.

Serán padrinos de la ceremonia la señora Jorgelina Macquez de Menzutti y el señor David Cippitelli.

Actuarán de testigos en el acto civil que se realizará hoy, por parte del novio, el doctor Manuel Ruiz Moreno y por la de la novia, el Dr. José Martínez Rodríguez.

Mañana será bendecido en el templo de San Miguel Arcángel la boda de la señorita Luisa Celesia Saracino con el señor Raúl Luciano Mailhé.

Apadrinarán la unión la señora Celina J. de Saracino y el señor Pedro J. Lafriffe.

* * *

En la mayor intimidad será bendecido el 30 del corriente, en casa de la novia, el enlace de la señorita María Pola Rada con el señor Manuel de la Sierra actuando como padrinos la señora Mariana D. de Rada y el señor José P. de la Siera.

Del enlace civil serán testigos por parte de la novia, los señores Julio C. Nadrué y Rómulo Jiménez, y por la del novio, los señores José P. de la Sierra y Ricardo E. Pacheco.

* * *

Mañana será bendecida la unión matrimonial de la señorita Sergia Varangot con el señor Ernesto Muello.

* * *

En Ramos Mejía, será bendecida, el 3 de mayo próximo, la unión matrimonial de la señorita Elena Damonte con el señor Miguel A. Grupalli.

* * *

Guarda cama la doctora Matilde Flairoto de Ciampi. Tanto su estado como el de su hijita Lucy son satisfactorios.

—Se encuentra mejor la señora Ana Basavilbaso de Villafañe.

—Mejorada la señorita María Magdalena Ezcurra.

—Se encuentra mejor la señora Haydee Montes de Torres Astigueta.

—Restablecida la señora María Tamerín de Novaro.

—Se halla mejor la señora Filomena Spínola de Cavo.

—Se encuentra enferma la señora María Llambí de González Bonorino.

—Algo mejor, dentro de la gravedad de su estado, la señora Rita Terry de Terry.

—Mejor la señora María Celia Suárez de Bargas.

—Restablecida la señorita Josefina Sorondo.

—Mejor la señora Petronila M. de Zapiola Obarrio.

—Algo mejor la señora María Luisa G. de Piccardo, quien fué sometida a una intervención quirúrgica.

—Completamente restablecida la señorita Dora Beatriz Sherry.

—Continúa en el mismo estado la señora María Angélica Villa de Maqueda.

Guarda cam la señora Elisa Jurado Trelles de Fonrouge.

—Mejor la señorita Marta Fernández Madero.

—Continúa en el mismo estado de gravedad el señor Manuel Rubio.

—Sigue mejor la señora Fidela Mackinlay de De Bary.

—Más aliviado de su delicada dolencia el señor José Guerrico.

—Mejor la señorita Celia Areco.

—Guarda cama la señora Ana Martín y Herrrera de Nevarez.

—Se encuentra enfermo el señor Ignacio Firmat Lamas.

—En el mismo estado el señor Horacio Mackinlay (hijo).

—Más aliviado el doctor Santiago Varalla, que se encuentra enfermo desde hace varios días.

—Mejor Carlos Del Solar Dorrego.

—Mejorada la Sta. Josefa Martínez.

—Ha sido motivo de una intervención quirúrgica, realizada con felicidad, la señora María R. de Elías, quien se encuentra muy mejorad.

—Algo mejor la señorita Mercedes Dellepiane Avellaneda.

—Se encuentra mejor, después de la intervención quirúrgica a que fué sometida, la señorita María Angélica Nieva Arenas.

—Guarda cama la señora Madge Keddy de Muzio Sáenz Peña. Su estado y el de su hijito son satisfactorios.

—Se encuentra mejor el señor William Wilson.

—Restablecida la señorita María Esther Schwinker.

—Más aliviado el señor Manuel García del Río.

—En vías de restablecimiento la señora Olga Bossi de Fernández.

—Se encuentra mejor el señor Héctor Vidal.

—Restablecida la señora Aurelia Torino de Silveyra.

Han llegado:

—De Chile el señor Ernesto Castelhum, sus hijos Lily, Haydée y Celia.

—De Europa, los señores Tomás R. Cullen, Alberto Blaquier y familia, Alberto Martínez M. Braun Menéndez y su esposa, Delio Aguilar, Alvaro Newton, Eduardo Soria, N. Sommer y familia y las señoritas María Rosa, María Rita y Carmen Arias.

—De Estación Hale, la señora Rosa P. de Aguirre y familia.

—De Bragado el capitán de navío señor Juan I. Ballesteros y familia.

—De estación Norberto de la Riestra el señor Carlos Alberto de la Torre, su señora Elvira Bilbao y señorita Elvira Romero Bilbao.

—De San Fernando el señor Martín Jacobé, su señora Elmira Elizalde y sus hijos; el señor Juan J. Madero y familia y la señorita Susana Toledo.

—De Castelli el señor Fortunato Villa.

—De Concordia el ingeniero Marcial Candiotti, su señora y su hija Isabel, señora María Angélica Candiotti de Rodríguez Videla.

—De San Nicolás el señor Federico Baehnsdor.

—De Berazategui, el señor Walter Ball y familia, el doctor Julio N. Rojas, su esposa Fidela Jovens de Rojas y las señoritas Rojas Ball.

De Mendoza, el señor Luis Olmedo Cortés.

—De Cañuelas, la señora Juana Rita Villatté de Oromí y familia.

—De Montevideo la señora María Moratorio de Illa, el señor Francisco Moratorio Lerena.

—El ingeniero Alberto J. Fernández y su señora, Blanca Moores.

—De Europa el doctor Alvaro J. Newton, su señora, María Viale, y sus hijos, y la señorita Sara Viale.

—De Mar del Plata, el doctor Alberto de Estrada y familia, el doctor Mamerio Acuña y familia, la señora Angélica Posse de Astigueta, sus hijas María Esther y Lola, el señor José María Astigueta y señora, Judith Campos Lahitte, el señor Enrique Salas Molina y su señora, Lola Elizagaray y el señor Luis Valiente Noailles y familia.

—De San Antonio de Areco el señor Jorge Castex su señora, Florencia Tornquist, y la señorita Mercedes Tornquist.

—De La Pampa el doctor Federico Pinedo (hijo), su señora, María Teresa Obarrio, Luis Aguirre Bilbao y su señora, Amalia Obarrio.

—Regresaron de Capitán Sarmiento el doctor Miguel Angel Juárez Celmán y familia.

—De Cacheuta, el señor José Gregorio Zuberbühler y su señora, Carmen Oliden.

—Del mismo punto, el doctor José María Cullen.

—Del Tigre el señor José Williams, el señor Jorge Williams y su señora, Isabel García.

* * *

Han partido:

—Para el Paraguay, los RR. PP. Emilio Gabriel Cuello, E. Bottaro y Garzón.

—Para La Cumbre: señor Juan Duncau y señora.

—Para Cosquín: señor Ramiro Alegretti.

—Para Santa Fe: señor Enrique Coronado, Alfredo A. Zoppi, doctor S. Lubary, Eduardo S. Rañá, Federico Cole, Adolfo Salmo.

—Para San Agustín: señorita Ana Webber.

—Para Sunchales: señor César Tiboli.

—Para Tucumán: señor Manuel Delino y señora.

Para Alta Gracia y Córdoba: señor F. Viggiano Marra, doctor Juan F. Cafferata, señora María E. San Martín de Méndez doctor Fernando Torres, David Sinclair, Fermín Roberts, Gumersindo Sayago, Domingo Arnedo, Arturo L. Centeno y señora, David Sason, Felipe Lynch Syla Arduino y señora, Arturo Velazco, Juan C. Parini, Francisco J. Alvarez y familia, Antonio Ordóñez, Enrique Lanari, Luis Ruibal, Roberto Firpo, Alberto Corti, Manuel S. Ordóñez, Juan A. García y señora, Guillermo Perreles, Abel Sánchez, Laureano G. Ossinde, Eduardo Carou y señora, J. Mejía, Máximo Virgolini, Valerio Bellania.

—Para Villa María: señor Darío Molinas, Carlos E. Bustos, José Pedroza.

—Para Río Segundo: señor Enrique Harbat.

—Para Chabás: señor Felipe Larriviere.

—Para Averías: señor Juan Carlos Pujol y señora.

—Para Arias: señor Tranekar Nielsen, Luis Urdániz.

—Para Río Cuarto: señor Carlos Maidana, Carlos J. Casas Rodríguez.

—Para Bell Ville: señor Enrique Racedo y familia.

—Para Rosario: señor Hermógenes González, Teodoro Berrovi, Baldomero Sotelo, Juan B. Drago, Víctor Bigand, Leslie G. Barnett, Carlos Saltzmann y familia, Frank Gunnar, José A. Riva, Julián J. Paz, Enrique A. Asqueta, Otto Stanch, José Sánchez, Jacobo Van Haaren, José A. Fernández y señora, Indalecio Martinena, Clodomiro Mendieta.

—Para Salta, el señor Víctor Aráoz.

—Para Córdoba, el señor Carlos Suárez Perito.

—Para La Barrancosa, el señor Raúl Novaro y familia.

—Para la estación Averías el señor Juan Carlos Pujol y señora.

—Se ausentaron para Bell Ville el señor Enrique Racedo y familia.

—Para Arias el señor Luis Urdániz.

—Partieron para Río Cuarto los señores Carlos Maidana y Carlos J. Casas.

—Partieron para Córdoba los señores Felipe Lynch, doctor Fernando Torres, Manuel S. Ordóñez, doctor Juan F. Cafferata, David Sinclair, Fermín Roberts, Domingo Arnedo, Arturo L. Centeno y señora, Arturo Velazco, Francisco J. Alvarez y familia, Luis Ruibal, Alberto Corti, Antonio Ordóñez, Juan A. García y señora, Abel Sánchez y J. Mejía.

—Para La Cumbre el señor Juan Duncan y señora.

—Partió para Santa Fe el señor Enrique Coronado.

—Para Rosario los señores José A. Riva, Julián J. Paz, Jacobo van Haaren, José A. Fernández y señora y Clodomiro Mendieta.

—Para Suipacha el señor Enrique Smith.

—Para Alta Gracia la señora Sara Moreno de Gowland y su hijo Luis.

—Para Tucumán el señor Eduardo Lestón, acompañado de las señoritas Francisca Vallejo y Carmen Lestón.

"LA EPOCA"
CINEMATOGRAFOS

GRAND SPLENDID THEATRE — Santa Fe 1860. — Hoy, a las 16.30 y 21: Más vale llegar a tiempo; a las 17.10 y 21.50: Gente chic; a las 18.10 (sección selecta) y 22.50: Heridas de los celos, comenzará con el cuadro de bailes de María Olenewa y su compañía, con un exquisito y nuevo repertorio, y al final el film.

PALACE THEATRE — Corrientes 757.— Hoy, gran matinée selecta de moda, con el estreno de: Heridas de los celos; a las 15: Divorcio; a las 16.10 y 21: Más vale llegar a tiempo; a las 17.20: Perdonar y olvidar; a las 18.30 y 21.30: Heridas de los celos. De noche solamente, a las 22.45: Una mujer de París.

CRYSTAL PALACE — Corrientes 1550. Hoy: La batalla, La intrusa, La hora peligrosa.

REAL CINE — Esmeralda 425. — Hoy, a las 15.50 y 20.50: A la pesca de un hombre; a las 16.40 y 21.40: secciones cómicas; a las 17.20 y 23.20: Perlas de dolor; a las 18.20 y 22.25: La intrusa.

EMPIRE THEATRE — Corrientes y Maipú. — Exito de la vedette Odette Florelle y últimas funciones de Isabelita Ruiz. — A las 16: La batalla; a las 17.20, el estreno: Puño de acero e Isabelita Ruiz; a las 18.30: El caballero Wyoming; a las 22.20: Una dama de calidad e Isabelita Ruiz; a las 23.20, continuación: Una dama de calidad y Odette Florelle.

SAN MARTIN — Esmeralda 265. — Hoy, a las 16.30, Actualidades mundiales Nros. 1 y 2 y Escalera de las mentiras; a las 17.30 y 21: Cásate y verás; a las 18.30: Noche tormentosa y Las tribus salvajes del Chaco; a las 22: Koenigsmark, obra de fastuosa presentación.

SELECT — Suipacha 472. — Hoy: La herencia maldita; La pantera blanca; Las buenas mujeres, por R. Theby.

SELECT LAVALLE — Lavalle 921. — Hoy, estrenos: Una dama de calidad; El estanciero bandido; El loco; Divertida sección cómica.

GENERAL BELGRANO — Cabildo 2165. Hoy, a las 16 y a las 20.45: Scott, el taciturno; Cuando pica la palma de la mano, El caballero de los caminos.

ELECTRIC PALACE — Lavalle 836. — Hoy: Del dicho al hecho; A la pesca de un hombre y cuatro estrenos cómicos.

TEATRO PRINCESA — Suipacha 460. — Hoy: [illegible] desde las 14: Hollywood, (cómica); Hombres que olvidan; Film Revista 227 y La loba, estupenda cinta nacional.

GAUMONT THEATRE — Rivadavia 1635. Hoy, a las 16, sección cómica; a las 16.20 y 21: Haidone, del servicio secreto; a las 17.20 y 23: La rosa nocturna; a las 18.20 y 22: Cásate y verás.

SOLEIL PALACE — Corrientes 3150.— Hoy: Contra todo obstáculo; Mano de hierro. Sección te: Usted está en peligro. En vermouth y noche: éxito del varietés Los Reyes: Buonavorlia.

PETIT SPLENDID — Libertad 976. — Hoy, a las 17.30 y 23, estreno: A las tres de la madrugada; a las 18.30 y 22: La batalla.

SELECT BUEN ORDEN — Bernardo de [illegible] tarde y noche: El león del mar; Contra todo obstáculo; Don Juan Tenorio; La herencia derrochada. Tripitas enamorado.

CINE CATALUÑA — Carrientes 2046-52. Hoy: Borrascoso amanecer; Horas de peligro; Un hombre de acción.

CINE ELITE — Cabildo 3241. — Hoy: Luz de incendio; Metal de los viles; Rata blanca.

THE AMERICAN PALACE — Córdoba y Callao. — El perro-lobo; Dos veces mártir; Mar azul.

IMPERIAL CINE — Cangallo 771.—Hoy: La herencia del cruzado; El rey de la velocidad; Padre primerizo; Las mujeres de Lord Bricour.

MIGNON PALACE — Juramento 2433.— Hoy: La tragedia del amor (tarde y noche). Idolos de barro.

ESLAVA — Suipacha 686. — U. T. Libertad [illegible] — Hoy: [illegible] altamente morales y especiales para familias.

CINE COLON DE FLORES — Nazca 123 —Diariamente estrenos. Variado y selecto programa cinematográfico.

CINE MODERNO — Hoy, tarde y noche: variado programa, todos los días estrenos.

Se ha formalizado el compromiso matrimonial de la señorita Nélida A. Muschietti con el señor Clemente I. Frigeiro.

* * *

La señorita Miche Migoni Palacios ofrecerá un té mañana a un núcleo de sus amistades, despidiéndose de la vida de soltera.

* * *

En el templo del Carmelo será bendecido el 26 del corriente, el enlace de la señorita María Angélica Irusta, actuando de padrinos la señorita Juana N. Rodríguez y el señor Juan Gualberto Molina.

* * *

Las numerosas amistades de la señorita Elena Mariño Fernández Blanco le han presentado sus plácemes por su formalizado compromiso con el señor José Roig Díaz.

* * *

Se anuncia el compromiso matrimonial de la señorita Emma Valenzuela con el doctor Francisco García Zapata.

* * *

Las múltiples simpatías que rodean al doctor Hamilton Casinelli tuvieron una expresiva exteriorización en la comida que sus amigos le ofrecieron anoche en el Sportsman, festejando su nombramiento de médico del Hospital Fernández.

Asistió a la demostración un numeroso grupo de comensales transcurriendo la comida en un ambiente de franca camaradería.

* * *

La señorita Elsa Ferrari Costa, con motivo de su cumpleaños, reunirá el domingo próximo en su domicilio a un núcleo de amigos.

* * *

De Río Cuarto.

Dadas las numerosas vinculaciones de los contrayentes, motivará una interesante ceremonia nupcial la boda de la señorita Lola Pereyra Esquivel con el doctor Raúl H. Aparicio que será consagrada el 12 del mes de mayo próximo, a las 18.30 en el templo de San Francisco Solano.

Serán padrinos la señorita Esther Pereyra Esquivel, hermana de la novia, y el señor Higinio Aparicio, padre del novio.

En el matrimonio civil actuarán como testigos de la novia, los doctores José Semería y Néstor S. Aparicio y por el novio el doctor Manuel Noroña y señor José Emilio Pereyra Esquivel.

Pedro Spinelli y por el novio, los señores Alfredo y Manuel Magdalena.

A las 21 tendrá lugar en casa de la novia una reunión, que resultará muy interesante, dadas las numerosas vinculaciones de los contrayentes.

* * *

En los primeros días del próximo mes de mayo se realizará el enlace de la señorita Angélica Paramidani con el señor Ernesto Gualco.

* * *

Se ha formalizado el compromiso matrimonial de la señorita Carmen Carrero con el señor Esteban Murell.

En los salones del Club Español se realizará el 2 de mayo próximo una reunión muy interesante conmemorando la festividad española.

* * *

El señor Vicente Repetto y señora Emma Atarga festejarán mañana sus bodas de plata matrimoniales.

Con tal motivo ofrecerán por la noche una reunión a un núcleo de relaciones.

* * *

Se ha formalizado el compromiso matrimonial de la señorita María Isabel Fereyra Córdoba con el señor Juan Romeo Haitze.

Molina con el señor Santiago Caimes

* * *

Mañana se realizará la unión matrimonial de la señorita Elvira Montero con el señor Alfredo García, siendo testigos, por la novia el señor

Chinato Garda es el mejor

Novios!..

¿Queréis que vuestra casita esté amueblada con elegancia?

¿Que los precios de vuestros muebles resulten económicos?

En nuestros salones de venta encontraréis lo mejor y el más variado surtido.

A. TORRE & Cía.

CASA DE CONFIANZA

CANGALLO 760 - 776

GRAN Peletería Lublin

Recomendamos las pieles de esta acreditada casa para la próxima temporada.

Surtido completo y variado en tapados, capas, ultimos modelos.

En exhibición y como

Oferta única

y reclame vendo una regia salida de Marthas Zibelina de Rusia en $ 15.000, unica en Buenos Aires. Exclusividad de modelos

Exposición y Ventas:

Carlos Pellegrini 525

U. T. 3794, Rivadavia 27

TEATROS y CINEMATOGRAFOS

"Cyrano de Bergerac,, en el Cervantes

Cyrano de Bergerac (Calvo) y Roxana (A. Martí) en una interesante escena

La conocida tragi-comedia de Ed. Rostand, titulada "Cyrano de Bergerac", fué puesta ayer en escena por los buenos elementos que acaudilla Ricardo Calvo.

Un numeroso cuanto selecto público se congregó en la sala ansioso de gustar los admirables versos del gran autor francés, a los que se agregaba un encanto especial: la recitación de Calvo. Compuso este actor el gascón fanfarrón con una justeza digna de encomio y que le valió en el transcurso de la representación evidentes pruebas de agrado por parte del público.

Las hermosas fanfarronerías de Cyrano hicieron sonreir y entristecer al mismo tiempo, sus alardes de valer, poder, conquistador y tantos otros que matizan tan bien a la obra, que los cinco actos, con ser cinco se oyen con contento, claro está que a esto contribuye la pulcra traducción de Calvo.

Al lado del principal intérprete destacáronse en primer término, Amparo Martí, que fué la buena actriz de siempre e hizo muy bien su papel de prima de Bergerac — Roxana; terminada la representación fué muy aplaudida; también menester es citar a Sara Esteban, Concepción Lara y P. F. Rubio entre los del sexo femenino, y Marín, Portes, Estévez y Salas, entre los del feo.

"Cyrano de Bergerac" se repite mañana en la función nocturna, y es seguro que el lleno de ayer se repetirá.

Hoy se estrena "El castigo de amar"

Como estaba anunciado, se pondrá en escena, en la nocturna de esta noche, en el Odeón, la última producción de Armando Moock, el celebrado autor de "Pueblecito" y "La serpiente", y titulada "El castigo de amar". Se confía mucho en esta producción, ya que los antecedentes del autor dan pie a dicha confianza.

"El castigo de amar" subirá a escena con el reparto que sigue:

Alma Casanova Vda. de Navarro, Camila Quiroga; Paulina Casanova, Ana Arnedo; Victoria de Méndez, Consuelo Abbad; Malva Méndez, Olga C. Pearson; Olga Méndez, María Goicoechea; Nélida de O'Ryan, María Moglia; Lucrecia, Margot Segré; Dr. Félix Saravia, Eliseo Gutiérrez; Mariano Heredia, Carlos Bouhier; Gustavo Cisneros, José Olarra; Ministro Lucio Antúnez, Julio Scarzella; Alvaro O'Ryan, Angel Walk; Pocholo, Luis Pérez; Horacio Acuña, León Cerry; Maitre, Pablo Piazza; Pablo, Antonio Zamora; Mozo 1o., Luis Fagioli; Mozo 2o., Ricardo Palomba.

Se han mandado hacer decorados especiales, de modo que será presentada con toda propiedad.

"El cacique de Curuzú-Cuatiá" se estrena hoy

Las huestes de Simari volverán a estrenar, en segunda de la noche, una nueva pieza cómica. Esta vez ha recaído la elección en una de Eliseo Gutiérrez, el actor-galán del Odeón, y autor que en estos últimos tiempos está sacando una buena cantidad de pesos en concepto de derechos.

La nueva obra del autor de "Yo soy así", se titula "El cacique de Curuzú-Cuatiá", en la que los Simari tienen ocasión de hacer sendas creaciones.

La obra que, como decimos, irá en segunda, tendrá el reparto que sigue:

Curuzú-Cuatiá, Leopoldo Simari; Tabaco, Tomás Simari; Misia Ursula, Aurelia Ferrer; Ana, María E. Ramírez; Coquito, Renée Pocovi; María Mercedes, Amalia Mazilli; Gustavo, Francisco Bastardi; Dr. Torres, Eliseo Cordido; Simón, Pedro Bibé; Benito, José Maxilli; Baltasar, Juan Vitola.

Completa el cartel "El guarda No. 13", que ocupa las tres secciones, y que llega hoy a las 32 representaciones.

Besos, no pesos

Ayer en la crónica sobre el estreno de la pieza de Julio F. Escobar "Tus besos serán míos", efectuado en el Sarmiento anteanoche, se nos ha hecho decir "pesos", en lugar de "besos". Las tres o cuatro veces que en la crónica se cita el título de la última obra del autor de "La víbora de la cruz", la palabra que designa la más dulce de las manifestaciones del amor ha sido substituída por la que designa la más materialista de las creaciones del hombre civilizado: el dinero; "pesos", que decimos aquí. Es explicable entonces la sorpresa de los que habían visto la obra estrenada por Ratti y que se titula "Tus besos serán míos". Se entiende que el que rectificamos es un error que no hemos cometido nosotros sino la gente de las máquinas, pero de cualquier manera hemos creído oportuno la salvación del error. El cronista puede ignorar muchas cosas, hasta la misma obra tal vez, dé la que hace un comentario detallado, pero nunca dejará de saber correctamente el título y el autor de ella.

Y el ejemplo de que esto que decimos no es infundado está patente en lo que sucede con los que niegan el valor del teatro de Florencio Sánchez. Citan una por una todas las obras del inteligente uruguayo, pero llegado el momento de expedirse concretamente sobre cada una, resulta que las ignora absolutamente.

Homenaje a Pablo Podestá en el Smart

Todavía vive en el recuerdo de todos la memoria del gran actor que fué Pablo Podestá, y de cuya lamentada desaparición cumpliráse un año, mañana.

Nada más justo, pues, que recordarlo, ya que él dió, en la medida de sus fuerzas — y fueron grandes — toda su vida a nuestra escena. La iniciativa de este homenaje corresponde a la excelente actriz Blanca Podestá que, como es sabido, desarrolla con creciente "suceso" su temporada de dramas y comedias en el Smart.

El homenaje de mañana será sencillo, pero en su sencillez estriba su grandeza. Se ha decidido pasar la cinta "Tierra baja", en la que el gran actor tiene a su cargo el papel protagónico. Luego se representará "El alma desnuda", en la que, como se sabe, creando el papel de Leticia, la Podestá hace una de sus más aplaudidas y justas interpretaciones, y por último, el conocido poeta Carlos Ravié recitará una oración espiritual a la memoria del muerto.

En vista, pues, del fin altamente encomiable que tiene la nocturna de mañana, cabe esperar que los numerosos admiradores de Pablo Podestá asistan al Smart y rindan su tributo de recordación.

El lunes estrenan en la Comedia

Por lo visto, la empresa de la Comedia está buscando una revista con la que poder desafiar con ventaja las inclemencias del tiempo. Es así que, recién ayer, reestrenó con buen éxito la revista de Guerrero y Manella, titulada "Buenos Aires embataclanado" y ya anuncia para el lunes el estreno de otra revista, titulada "La conquista de Madrid", que fué estrenada en la capital de España, con bastante "suceso".

Como ya es costumbre en la Comedia, la pieza será presentada, con todo el lujo y la vistosidad que requiere, lo que, unido a cierta gracia que dicen tienen el libreto y la música, es casi seguro que será un éxito.

Entretanto, defenderán el cartel "Las vírgenes eternas', bonita fantasía que hoy llega a las 133 representaciones, y con miras de sostenerse durante algún tiempo más; "Buenos Aires embataclanado", que ayer se reestrenó, y "A qué teatro vamos" o "Comedias y comediantes", que interesa bastante poco al "habitué" de la Comedia.

La próxima fiesta de los cronistas

La próspera entidad que tiene reunidas en amigable y mutua reciprocidad afectiva a los cronistas del turf metropolitanos, celebrará su próximo festival a beneficio de la caja social el 22 de mayo venidero.

Pero esta vez, la alegre y fructífera reunión se llevará a cabo en el teatro Smart que ha sido cedido con toda gentileza para ese acto, por Ballerini.

Desde ya se hallan dedicados los que corren con la confección del programa a desarrollarse ese día, a la búsqueda de elementos de valía con lo que la fiesta ha de resultar doblemente lucida.

"Campane di Corneville"

Otra feliz exhumación por parte de la compañía Weiss, en la Opera. La opereta tan melodiosa en su partitura, original del maestro Planquette y divertida por la gracia de su libreto y cuyo título, "Le campane di Corneville", trae a la memoria de los viejos aficionados, el recuerdo de los tiempos en que el género a que pertenece había alcanzado su mejor esplendor, será representada el sábado próximo por la noche.

Demás está decir que se descuenta para esta ocasión el lleno que provocara el sábado anterior "Boccaccio", en su reprise.

"Los milagros del jornal" en el Mayo

Anoche en el Mayo, en primera sección, fué estrenada una comedia en un acto, original de Carlos Arniches, titulada como se indica en el encabezamiento. El fecundo sainetero madrileño, que está muy lejos de haberse agotado, como algunos compatriotas suyos se han dado en decir, hace pasar una agradable media hora con esa su breve piecita. Su asunto sencillo casi no fuera necesario señalarlo, sin embargo lo hacemos: dos matrimonios de obreros madrileños; ambos tienen un vástago. Entonces, las estrecheces económicas por las que debieron pasar podrían ser idénticas. Pero no sucede así; y mientras en el hogar de Sidoro la miseria no deja levantar cabeza, en el de Celedonio hay una relativa abundancia. Esta diferencia de situación, cuando se sabe que los ingresos que brinda el trabajo rudo son idénticos, hacen desesperar a Sidoro, pues cree que su mujer, por despreocupación, es la causante de que en su hogar reine la más gris necesidad. Pero cuando el buen hombre se convence de que la relativa abundancia que notara en el hogar del amigo se originaba en la mala conducta de la mujer de éste, pide perdón a la suya y se resigna alegremente a seguir viviendo en la miseria, honrada, antes que en la abundancia sin honra.

Como se ve, el asunto es muy simple; pero Arniches ha sabido ofrecerlo en un cuadro breve y escueto, pero lleno de vida y sentimiento. El público aplaudió con agrado al final a la obra, y Sanjuán, que en el rol de Sidoro estuvo feliz. Aceptable la Toscano. Los demás han de mejorar mucho su labor a medida que la obra se represente.

Salvatierra-Nieto

Una troupe de varietés que gira con el rubro que va en el encabezamiento, ha llegado a nuestra ciudad, después de una actuación por el interior, según nos lo comunica.

Dentro de breve hará su presentación en el teatro Monroe de Belgrano.

Entre los números que figuran en esta troupe figura Manolita Peris y el dúo criollo Solari-Castañeda.

El concierto del lunes en la Wagneriana

A continuación ofrecemos el programa, selecto ciertamente, que se ejecutará el lunes próximo en el concierto que brindará por la noche en el salón "La Argentina", el cuarteto vocal Buenos Aires, que integran el tenor Gaspar Salamanca, tenor José Ricart, el barítono Gregorio Svetloff y el bajo Mario Anzuini. Al piano y al armónium el doctor Prager.

Dicho programa es el siguiente:

Cantante Domine, H. Hasler (1564-1612) (con armónium); Noche Buena, canto popular alemán (con armónium); Dubinuschca (Eucinita), canto popular ruso (con piano); Plegaria, canto holandés del siglo XVI (con piano); Ave María, C. Gaito (con armónium); Al Llegar, A. Williams (A. Capella); La clase, J. Aguirre (A. Capella); Vidalita santiagueña, G. Gilardi (A Capella); La media caña (danza popular argentina), F. Boero (A Capella); Canción de cuna, Brahms (con piano); Pian, Piano, Seyfrid (A Capella); Nocturno, S. Prager (con piano); Serenata de un lancero (Madrigal), O. Di Lasso (1520-1594), (A Capella); Vals, J. Strauss (con piano).

Funciones populares

En el teatro Florencio Sánchez, de la calle Triunvirato, en el que está actuando el conjunto nacional Bono D'Amato, serán inauguradas las denominadas funciones populares, llevándose a escena en la de mañana que es la inaugural, el drama de Cione "Arlequín".

Un nuevo Coliseo Madrileño

De aquí a poco espacio va a inaugurarse en la barriada más nueva de la villa y corte un nuevo templo del arte escénico.

Dicen que será uno de los más hermosos de que pueda ufanarse Madrid.

Parece que es un presente que un vicario del dios de la Banca ha querido hacer a Talía, diosa de la escena, claro es que con su tanto por ciento, que no están los tiempos para despilfarros...

Viendo como crecía la hermosa fábrica, pensábamos los devotos de las letras que la dicha deidad de las otras "letras" más prosaicas, pero también más prácticas, puesto que con ellas puede comprarse hasta la poesía ofrecería galantemente su casa cualquiera de los bienaventurados que gloriosamente asisten en las eternas regiones del Parnaso; pongo por inmortales a Lope de Vega; Calderón, Rojas, Moratín, Ayala, Echegaray, Galdós, Máiquez, La torre, Vico...; pero nos hemos que dado "de una pieza", como dicen, cuando hemos llegado a ver que ha podido más la vanidad del opulento fundador que la gloria de todos aquellos que con la llama perenne de su genio supieron atraer hacia España las miradas y la pleitesía del mundo entero...

Cuando el Centro de Hijos de Madrid quiso trocarse en empresario y tomó bajo su férula el Odeón, y le confirmó arbitrariamente, me uní a la protesta de plumas tan brillantes y autorizadas como las de Castrovido, Zozaya y Répide, y sin duda por el hecho de que fuese la mía la más humilde y nueva, no conseguí otra cosa sino que un ganapán al servicio de la mencionada agrupación matritense sacárame a colación un cocido ilustrado, al que se me invitó como agasajado, con los mencionados maestros y paisanos míos.

No espero alcanzar mucho más esta vez, llevando de ventaja sobre aquélla que el banquero metido al empresario no tiene favor ni gentileza que echarme en cara; pero aun dando de barato perdico en desierto, digo por milésima vez, y no me cansaré en repetirlo otras tantas, porqué presumo que este mal no tiene cura, que así como los templos cristianos se dedican a Dios y a la aristocracia de su corte, los teatros debiéranse consagrar única y exclusivamente a escritores y artistas.

Eso de teatro de Lara, de Martín, del Rey Alfonso, de la Reina Victoria, de la Infanta Isabel y de Fontalba es tan absurdo como sería decir iglesia del marqués de Puente del Berro, oratorio de la duquesa de Migascallentes, ermita de doña Petronila Pérez López, etc., solamente porque tales supuestos acaudalados individuos costearon a sus expensas la construcción de dichos templos, en los que solamente se ha de rendir culto a la religión ofical del Estado; de suerte que a sus mercedes no les queda más que la vanidad de que la gente supirea que si buenas fundaciones levantaron mejor dinero les costó...

Siempre por racá hemos sido poco considerados con los príncipes del ingenio e infanzones de la escena para dedicarles teatros y centros de cultura.

Antaño hubo un teatrillo que ostentaba sobre su fachada el nombre insigne de Lope de Rueda; pero tan mezquino como los que también se llamaron Bretón, Zorrilla y el drama.

El de Apolo, en su más tierna infancia, entiendo que antes de la inauguración se llamó de Moratín; volvió después el propietario sobre su acuerdo y tenendo en poco al erudito autor de "El sí de las niñas" hizo borrar de la fachada el apellido ilustre y poner el del dios de la poesía.

Del mal el menos: acertó por casualidad; pero ahora, ni eso, aunque les pongan la flauta en los labios...

Diego San José.

"Cristóbal Colón en la Facultad de Medicina"

Aunque en los dominios de Parra las cosas no pueden andar mejor, ya que los llenos se repiten noche a noche, gracias a la labor intensa de Parra, éste, como es previsor, ha concluído ya la adaptación al castellano de una obra original de los conocidos autores Monezillon y Francheville.

A puesto a la traducción el sugestivo título de "Cristóbal Colón en la Facultad de Medicina", habiendo sido repartidos ya los papeles estando en estudio los principales.

Entretanto, defenderá el cartel del Argentino la pieza cómica en tres actos de Ulises Faren, titulada "...Ni deuda que no se pague" y que viene ocupando el cartel del inimitable bufo desde el día del debuto, alcanzando con la de hoy 27 representaciones.

La empresa confía mucho en la gran dosis cómica de la pieza a estrenarse próximamente y especialmente en la de Parravicini, que, según informes, promete ser superior a las hasta ahora vistas.

"El místico", en el Avenida

Ante un público numeroso púsose anoche en escena en el Avenida el vigoroso drama en cuatro actos y en prosa de Santiago Rusiñol, vertido al castellano por Joaquín Dicenta.

Se decía que Borrás haría en esta obra del conocido autor de "El patio azul", una de sus más aplaudidas y mejores creaciones, y a fe que lo que se decía era bien cierto, pues el Don Ramón que hizo anoche el gran actor superó a todas sus anteriores creaciones, de tal modo que el público que llenaba la sala, premió su labor con verdaderas ovaciones.

Sabido es que Borrás es el creador del papel central de "El místico" y [illegible] en los momentos álgidos de la obra. Tal fué el verismo que imprimió a su personaje y tan compenetrado estuvo de su psicología, que pese a la ficción que es toda obra, el público se identificó con él, acompañándole en todas sus palpitaciones; en una palabra, vivió su vida.

Al finalizar el cuarto acto, la interpretación de Borrás alcanzó contornos realmente magníficos. En este final las poderosas dotes interpretativas de Borrás se concertaron y dieron por resultado una prodigiosa interpretación, que fué premiada con una calurosa ovación, como pocas veces pudo oírse en el transcurso de esta temporada.

"El místico" se repite hoy en la nocturna y a buen seguro que se llenará como ayer la sala.

Las novedades de hoy en el Coliseo

Sainati prosigue en su afán de ofrecer noche a noche novedades, en lo que a producción guignolesca se refiere, así hoy nos ofrecerá cuatro, cuyas firmas son garantía de propiedad.

En primer término, subirá a escena "Venezia", comedia en un acto, de Caillavet y Flers, que lleva el reparto que sigue:

Giorgio, Guido Riva; Enrichetta, Jole Gastaldi; Max, Dino Cardinali; Pietro, Edgar Biraghi.

Luego se hará "Mezzanotte... cristiani", drama en un acto, de Alfred y Machard, con el siguiente reparto:

Ernesto, Alfredo Sainati; María, Isabella Riva; Letizia, Amelia Beretta; Dudule, Giovannina Zino.

Y por último, se harán "Le tre mondrese" y "Atacchi e contraatacchi", de Meré y De Angelis, respectivamente, con los siguientes repartos:

L'avvocato Roberto Argenti, Alfredo Sainati; Anna Gigioli, Jole Gastadi; L'avvocato Laurini, Carlo Vittorio Duse; Lisa Camariera, María Pacini.

Prati Della Corba, Alfredo Sainati; Viola Vascotelli, Isabella Riva; Prima maschera di Arlechino, Carlo Vittorio Duse; Seconda maschera di Don Pasquale, Carlo Cigoli; Terza maschera da Monaco, Gentile Miotti; Mancecca, Giovannina Cigoli.

ESPECTACULOS PUBLICOS

TEATROS

COLON — Temporada oficial 1924.— Maestros directores: G. Marinuzzi, E. W. Korngold, E. Cooper, V. Bellezza, A. Toni y G. Santini Figurando en el elenco Gilda Dalla Rizza, Nina Koshetz, María Zamboni, Estefanía Dandolo, Gabriela Besanzoni, Eugenia Jabovich, Luisa Bertana, Ana Gramegra, Miguel Fleta, Julio Crimi, Luis Minghetti, Segismundo Zalevsky, José Segura Tallien, Victor Damiani, Julio Cirino, Kapiton Zaprojetz, Paul Payan, Miguel Fiore, Gino Devecchi, Atilio Muzio y otros elementos de valía.
Queda abierto el abono a 30 funciones nocturnas y a 10 matinées de domingos y días festivos.
Inauguración de la temporada, el 17 de mayo. Segundo espectáculo, Gran compañía de bailes rusos Pavley-Oukrainsky.

ODEON — Compañía argentina Camila Quiroga. — Hoy, a las 21, estreno: El castigo de amar.

COLISEO — Compañía italiana del Grand Guginol. Director, Comm. Alfredo Sainati. — Hoy, a las 21: Venezia, Mezzanotte... Cristiani, Le tre maschere, Attachi e contrattacchi.

CERVANTES — Compañía oficial del Teatro Español de Madrid. Teatro clásico, romántico y contemporáneo, comedias de magia. — Hoy, a las 21.30: Los amantes de Teruel.

CERVANTES — Compañía vienesa de operetas. Dirección: maestro Leo Fall. Conjunto insuperable, presentación lujosísima. Debut, día 10 de mayo. En la administración del teatro están abiertos los abonos siguientes para esta compañía:
Noche: A 10 primeras, o sea a la primera representación de cada opereta del repertorio. Palcos bajos y balcón, $ 600; palcos principales, $ 375; altos, $ 250; platea, $ 120; tertulia principal 1a. fila, $ 90; id alta, 1a. fila, $ 60. — A 16 matinées: 8 jueves y 8 sábados de moda: palcos bajos y balcón, $ 800; principales, $ 480; altos, $ 300; platea, $ 160; tertulia principal, $ 112; id alta, 1a. fila, $ 80. — A 8 matinées de domingos: palcos bajos y balcón, $ 480; principales, $ 300; altos, $ 200; platea, $ 96; tertulia principal 1a. fila, $ 72; alta 1a. fila, $ 48.

POLITEAMA ARGENTINO — Compañía de operetas alemanas. Dirección, G. Urban. Debut el 29 de abril.

MARCONI — Compañía argentina de dramas y comedias Angelina Pagano. — Hoy, a las 21.30: Rosa roja.

SMART — Corrientes 1283. — Compañía argentina Blanca Podestá. — Hoy, a las 21.15: Un aviso original, El alma desnuda.

OPERA — Corrientes 860. — Compañía italiana de operetas de Clara Weiss. — Hoy, a las 21.15, función de beneficio del actor Luigi Della Guardia: Boccacio.

NUEVO — Corrientes 1530. — Compañía argentina de comedias Roberto Casaux. — Hoy, a las 21.15: Mi Otro Marido, Giacomo.

ARGENTINO — Compañía cómica argentina Florencio Parravicini. — Hoy, a las 21.15: Por un tubo y... ni Deuda Que no se Pague.

VICTORIA — Compañía española de zarzuelas. Dirección: Amadeo Vives. — Hoy, a las 18: La canción del olvido; a las 21.15: Doña Francisquita.

AVENIDA — Gran compañía dramática española Enrique Borrás. — Hoy, a las 21.30: El místico.

NACIONAL — Corrientes 960.—Compañía de sainetes, comedias y dramas. Director: P. E. Carcavallo. — Hoy, a las 18, a las 21 y a las 23.15: Todo el Año es Carnaval. A las 22.15: El Botonazo.

APOLO — Compañía nacional de comedias y sainetes Leopoldo Simari. — Hoy, a las 18.20, a las 21 y a las 23.15: El guarda No. 13; a las 22.15, estreno: El cacique Curuzú-Cuatiá.

SARMIENTO — Compañía de sainetes y comedias César Ratti. — Hoy, a las 18.15, a las 21 y a las 23: Un autor en busca de seis personajes. A las 22: Tus Besos Serán Míos.

BUENOS AIRES — Compañía de comedias, sainetes y revistas Muiño-Alippi. — Hoy, a las 18.15 y a las 23.15: La Ultima del Año. A las 21: La Familia de Don Giacumín. A las 22.15: El Tigre de los Llanos.

MAIPO — Esmeralda 443.—Compañía Dealessi - Morganti. — Hoy, a las 18.15 y 23.15: ¡Ya cayó el chivo en el lazo! A las 21: Ha pasado un hombre. A las 22.15: ¡Yo soy así!

LICEO — Rivadavia esq. Paraná. — Compañía argentina Luis Arata. — Hoy, a las 21.15: El santo milagroso, Noiatri Zeneixi semmo cosci... (Los genoveses somos así).

COMEDIA — Compañía española de revistas, comedias y zarzuelas. — Hoy, a las 18 y a las 23: Las Vírgenes Eternas. A las 21: A Qué Teatro Vamos. A las 22: Buenos Aires Embataclanado.

MAYO — Compañía cómica española Julio Sanjuan. — Hoy, a las 18: Su Desconsolada Esposa. A las 21 y 15: Los milagros del jornal; a las 22.15: La dichosa honradez.

IDEAL — Paraná 426. — Compañía nacional de sainetes y revistas Felipe Panigazzi. Hoy, a las 18 y a las 22: Ideal Revista. A las 21 y a las 23: El Corralón del Mercado.

TEATRO DE VERANO — Compañía italiana Nunziata. — Hoy, a las 18: Variado programa.

TEATRO FLORENCIO SANCHEZ. — Triunvirato 168.—Compañía nacional de sainetes y comedias Bono - D'Amato. — Hoy, selecto programa.

CIRCOS Y VARIEDADES

SARRASANI. — Avenida Bullrich y Santa Fe. — Cada representación, 18 números, lo más selecto del arte circense. Espectáculo especial para familias y niños. Diariamente a las 21. Los jueves, sábados y domingos matinées a las 16. Localidades a $ 2, 3, 4 y 5. El espectáculo más grandioso de Buenos Aires.

CASINO — Maipú 336 — Gran music hall. — Hoy, a las 15: matinée con toda la compañía. — A las 18: sección vermouth para familias, con cinematógrafo y variedades. — A las 21: gran espectáculo con nuevas atracciones y la troupe Matray Ballet. Gran programa de divertissement.

FLORIDA — Galería Güemes. — Hoy: éxito del dueto ítalo-criollo Los Carpi y toda la compañía de variedades y gran sección biógrafo.

Fué estrenada por la compañía Sanjuan una hilarante humorada de Arniches

Sanjuán, Elvirita Anglada, la Costa y demás intérpretes de la humorada de Arniches estrenada anoche en el Mayo con éxito de hilaridad

Sanjuán, que hasta ahora había venido alcanzando sus mejores éxitos cómicos en su actual temporada del Mayo con traducciones del alemán, retornó ayer al repertorio genuinamente hispano y además, a Arniches, que es, como no se ignora, el autor cómico de España de más consagradas aptitudes para el género. Su humorada en tres actos, titulada "La dichosa honradez", que anoche estrenó la compañía del actor nombrado, viene a dejar plenamente establecido que el fecundo sainetero y comediógrafo madrileño, el creador de tantas piezas, risueñas y no exentas de un sano soplo de realidad siempre, está hoy como en sus tiempos de mayor fecundidad, y que su ingenio, su buen humor, y esa sal madrileña que tantos ruidosos éxitos le han reportado, está muy lejos de haberse agotado.

Anoche, durante los tres actos de la obra que le estrenaba Sanjuán, el público no cesó de reir, franca, rumorosamente. Las escenas cómicas se sucede con una fluidez admirable; el diálogo, siempre gracioso y oportuno, está salpicado con profusión de chistes y retruécanos de todo calibre, pero siempre de buen gusto. Hay tal abundancia de momentos hilarantes en los tres actos, que el público no tiene otro recurso que reir y reir, y batir palmas y decir a cada momento: "Este Arniches es un coloso." Y el público no se equivoca, ciertamente, en esta apreciación. El autor de "Las grandes fortunas" es un verdadero maestro en eso de provocar la risa por medio de farsas escénicas. Y en la que ayer aplaudió nuestro público se reafirma — si cabe — en su sólida situación de excepción. El asunto que se explota en "La dichosa honradez" gira alrededor de la situación que se le crea a un tipo que quiere gozar de una fortuna cuyo origen no deben conocer los suyos. Pero el asunto no es lo principal cuando quien ha de desarrollarlo es Carlos Arniches. El éxito de risa obtenido anoche ha de prolongarse, es indudable, por un tiempo larguito en los dominios de Sanjuán.

La interpretación muy eficaz, destacándose, sin embargo, netamente, este primer actor, que en cada nueva creación sabe poner de relieve sus valiosas aptitudes de intérprete inteligente. La señorita Anglada, perfectamente, y así también la señora Costa. Zorauz discreto.

Hoy se repite "La dichosa honradez".

Cinematografía

"Mi Primera Película", por Bebe Daniels

Cuando pienso en el tiempo que hace que aparecí por primera vez en la pantalla cinematográfica, me doy cuenta de que soy uno de los precursores del arte del cinema.

Pues hace trece años, cuando yo tenía solamente ocho, que afronté por vez primera ante el objetivo de la cámara cinematográfica. Muy pocos de los artistas que actualmente aparecen en la pantalla interpretaban películas en los días de mi "debut". De la única actriz que me recuerdo en este momento es Mary Pickford.

Mientras que en la actualidad hay más de cuarenta estudios en diferentes lugares del sur de California, instalados con todos los adelantos modernos, en aquella, época sólo había dos, el de la vieja compañía Bison y el de Selig, ambos con escenarios al aire libre, pues las luces de Klein era entonces absolutamente desconocidas.

Cuando la empresa Selig me ofreció la interpretación de un papel en una película que estaba a punto de impresionar, trabajaba en el antiguo teatro Belasco, de Los Angeles, con el actor Lewis Stone.

Recuerdo que a la sazón me sentía algo indiscreta, y mi madre puso reparo en que aceptase el ofrecimiento de Selig. Además, en aquel tiempo, no era visto con muy buenos ojos que un actor o actriz del teatro hablado trabajase en películas.

Sin embargo, mi director no se opuso a que aceptase la oferta de Selig, y, como he dicho antes, no me encontraba muy bien de salud, algunos amigos me aconsejaron que aceptase, pues el trabajar al aire libre me sería ventajoso.

El argumento de la película estaba basado en un episodio de la guerra civil americana, y se intitula "El enemigo común". Su director, Francis Boggs, es uno de los hombres más artistas, inteligentes y previsores que he conocido en los trece años que llevo de actuar ante el objetivo de la cámara. La muerte de Boggs, ocurida en forma violenta tres años más tarde, privó a la escena cinegráfica de uno de sus más preclaros talentos, pues no hay duda que Boggs ocuparía hoy el lugar que ocupa D. W. Griffths en la cinematografía americana.

Terminada la impresión de la película "El enemigo común", la empresa Selig editó varias películas basadas en asuntos del llamado Oeste las cuales en aquella época tenían gran aceptación. A los nueve años ingresé en un colegio de religiosas. A los trece volví a trabajar en películas, y cuando acababa de cumplir catorce años, desempeñé un papel de importancia con Harold Lloyd, con el cual continué durante cuatro años. Al separarme de la compañía de Lloyd ingresó en la de Cecil B. de Mille, de la Paramount, y después del interpretar 6 películas bajo la dirección de este eminente director entre las cuales se cuentan "Macho y hembra" y "¿Por qué cambiar de esposa?", ascendí a la categoría de estrella de la Paramount, lo cual había sido siempre mi suprema ambición en la vida.

Una disposición municipal que muchos olvidan

La inspección general ha enviado con fecha 10 del corriente una nueva circular a las empresas de salas de espectáculos, recordando el texto de una ordenanza que algunos empresarios olvidan y que, según parece, la inspección está dispuesta a recordarla por última vez.

Como la circular es bien explícita nos concretamos a reproducirla. Dice así:

"Teniendo conocimiento esta inspección de teatros, que en algunas salas de espectáculos públicos, se niegan a los señores miembros del Honorable Concejo Deliberante, las localidades que les corresponden de acuerdo con lo prescripto por la ordenanza de fecha 1o. de diciembre de 1919, me dirijo al señor empresario recordándole por última vez la disposición mencionada, en cuyo cumplimiento, esta inspección será inflexible.

Buenos Aires, diciembre 1o de 1919. — El H. Concejo Deliberante ha sancionado con fecha 26 de noviembre próximo pasado, (expediente número 22.671-C-1919), la siguiente ordenanza:

Artículo 1o.: Agréguese al artículo 881 del D. M., el siguiente párrafo: Las empresas podrán a disposición de los miembros del Concejo Deliberante las localidaes necesarias para presenciar el espectáculo en lugar preferente.

Art. 2o.: Comuníquese, etc.

(Fdo.): A. Giménez — L. Larco."

"El corsario"

La conocida empresa "Corbicier film Co.", al presentar este film, declara que lo hace con el propósito de dar a conocer una obra que significa un verdadero triunfo del arte mudo latino. Bien es cierto que "El corsario" ha sido puesto en escena bajo la dirección de Augusto Genina, cuya capacidad artística le ha ganado el respeto de todos los entendidos, y que además, los directores asociados italianos visionaron finalmente el trabajo.

La crítica europea ha hecho grandes elogios del film, al que consideran un verdadero "capolavoro", elogios que llegan a los intérpretes, entre los cuales figura Anleto Novelli, el conocido actor y Edy Darclea, la notable y bellísima trágica.

Lo que opinaron los grandes rotativos yankis a propósito del primer drama de Chaplin

Creemos de interés para nuestros lectores y aficionados al cine en general, transcribir a continuación las opiniones vertidas en los grandes diarios de Nueva York con motivo del estreno de "Una mujer de París", el primer drama escrito y dirigido por Carlitos, y que será presentado a nuestro público en la corriente semana por la United Artists:

"The Times". — Charles Chaplin demostró hace tiempo que es el hombre que maneja los resortes del buen humor mundial; pero ahora también puede convencernos de que conoce el dolor de los humanos y que su excepcional talento ha descubierto los más recónditos estados de la emoción artística.

"Journal". — El anuncio de un drama de Chaplin, concebido y dirigido por él, había causado espectación y desconcierto. Por eso asistieron al estreno de "La mujer de París" directores, empresarios, artistas, argumentistas y otros expertos del film. La impresión era de que Charles Chaplin sólo haría reir con su drama. Pero después fué unánime el convencimiento de que Chaplin es un gran autor y un verdadero director de escena.

"American". — "La mujer de París" es la primera obra cinematográfica que se ha realizado con una técnica cinematográfica. Sorprende por la sencillez del asunto y por la intensidad de sus situaciones. Charles Chaplin, el cómico de todos los públicos, se ha colocado en el lugar de los grandes dramaturgos y los directores de prestigio.

"Tribune". — Por su presentación sobria y elegante, "La mujer de París" es una película espectaculosa; pero sus mejores valores radican en la originalidad con que se ha trata-

TALLER DE GRABADOS
SELLOS DE GOMA
DE
ALEJ. N. BARÉS
BUENOS AIRES
686 - BMÉ. MITRE - 686

CARRERAS DE CABALLOS

ipódromo Argentino

PROBABLES FAVORITOS DE LA REUNION DE PASADO MAÑANA

PRIMERA CARRERA

debutante Iniciador posiblemente será el más cotizado en esta ba.

hijo de Botafogo e Inicial, ha preparado convenientemente y caballeriza le merece ilimitada confianza.

bién serán muy jugados Pórque anda una enormidad y que su entraineur no puede per- y La Garra, que termina de cir una performance de primer n.

SEGUNDA CARRERA

mo al debutar se desempeñó bien, es de esperar que la favode la prueba de potrancas perras, sea Panterita.

hija de Piña, que como se rerá cayó vencida por distancia gnificante y después de haber sistorbada, posee estimables ligeas debutantes Comadrona que es bala, Zizi Pompón y Picaramía n también muy jugadas.

TERCERA CARRERA

ntre Sonido, Paltoquet y Grifo rán divididas las preferencias en prueba.

l representante del stud Condal, finalizó tercero en su última sentación, muy próximo al ganapuede obtener su primera victoria.

Paltoquet que cuenta con una coa de primer orden, puede resder a la performance de su de-

Grifo es un hijo de Botafogo y ditano que se iniciará en condines de obtener su primer triunfo.

CUARTA CARRERA

Si Espiga es de la partida, en esprueba, demás está decir que a le corresponderán los honores favoritismo.

La hija de Espátula que triunfó ilmente en sus dos presentacio- en público, puede seguir la seque tan brillantemente ha inido.

En caso de no correr Espiga, será favorito Hablantín que anda coiendo mucho y que sobre todo es y regular en repetir sus perforances.

QUINTA CARRERA

Demás está decir que en esta prueba clásica el único que llevará muchos boletos, será Tanner.

El veloz hijo de Larrea, que triunfó en gran tiempo y mejor estilo en el clásico La Madrid, por el momento no tiene rivales dignos de ser tenidos en cuenta.

En su caballeriza no se admite su derrota, porque aseguran de que si se le exigiese a fondo, podría bajar de 1'10" en los 1200 metros.

SEXTA CARRERA

Radamanto, Maturrango y Murmullo serán los más cotizados en esta prueba de velocidad.

El primero de los nombrados, que siempre se ha distinguido por sus grandes ligerezas, cuenta con una corrida de 59" 3|5 que es de primer órden.

Maturrango que también ha conquistado buenos triunfos en esta clase de pruebas, puede obtener una más.

Murmullo que irá muy liviano, inspira gran confianza a su caballeriza, pues según ellos, habrá que marcar un gran tiempo para derrotarlo.

SEPTIMA CARRERA

Lógicamente el más cotizado de esta prueba handicap de 1600 metros, debería ser Barbijo.

El hijo de Amsterdam que después de producir una hermosa performance en el clásico Perú, disputó el pasado domingo una prueba ganándola fácilmente, ha seguido en el buen grado de preparación que se le conoce, por lo que creemos que en esta nueva oportunidad, podrá hacer triunfar una vez más los colores que defiende.

Luisillo si hace su "rentrée" en esta prueba, será muy jugado.

OCTAVA CARRERA

Entre Decamps y Sufra! estarán repartidas las preferencias en esta prueba de fondo.

El hijo de Larrea, termina de perder una carrera que parecía iba a ganar fácil, pues frente a las populares dominaba él, con gran holgura. Puede desquitar a sus partidarios.

Sufra! que empató con Tapial el domingo último, ha completado de nuevo su buena forma y en esas condiciones es gran enemigo en cualquier prueba.

Las carreras de productos

POTRANCAS

Buenas anotaciones tienen las caeras destinadas a los nuevos. A ntinuación vamos a dar algunos formes.

Cigarra—

Debutante, por Flores La Cigale, stud La Juanita, al cuidado de lio Fernndez.

Anda bastante regular.

carreras son poco recomenda-

erita—

La potranca del stud Abrojo ha sputado únicamente una carrera, trando segunda.

En la oportunidad es una gran ndidata.

aramía—

Debutante, por Picacero y Spucoway, del stud Condal, al cuidado de ciano Moreno.

Tiene una corrida de 1'2".

Costa Rica—

Ha corrido una vez, haciéndolo n escaso éxito.

Pintabién—

Debutó, entrando tercera de Menrosa.

La hija de Le Temps ha realizado adelantos que permiten creer en su buena figuración.

La Gondoliera—

En su última carrera rodó. La hija de Cad anda como para ganar.

Diáfana—

Anda regular, pero no creemos mayormente en sus medios.

Futileza—

Debutante, por Dusty Miller y Frivola, del stud El Pálpito, al cuidado de Pedro Sánchez.

Tiene una corrida de 1'1" 2|5.

Santa Cecilia—

Debutante, por Sangre Azul II y Caye, del stud La Francia, al cuidado de A. Dellagiovane.

Tiene aprontes discretos.

Comadrona—

Debutante, por Le Temps y La Moscowa, del stud Irlanda, al cuidado de Ambrosio Elnen.

Su presencia no está aún resuelta.

Zizi Pompón—

Debutante, por Amsterdam y Zem Zem, del stud La Chocha, al cuidado de Bernabé Islas.

Puede andar cerca.

Leónica—

Debutante, por Cad y Lébida, del stud Amateurs, al cuidado de Pedro P. Ferro. Es ligera.

POTRILLOS

Falucho—

A pesar de haber fracasado este hijo de Lord Basil, es un gran candidato.

Beau Sejour—

Debutante, por Sandal y Chevening Belle, del stud Chevalier R., al cuidado de Vicente Fernández.

Tiene ejercicios muy recomendables.

Rostand—

Anda bastante regular.

Prudencio—

Debutante, por Le Temps e Inés Sol, del stud Crespo J. P., al cuidado de N. Berazategui. Anda bien.

Gui—

En privado anda bien, pero no responde.

Grifo—

Debutante, por Botafogo y Gaditana, del stud Elepe, al cuidado de Bernabé Islas.

Tiene una corrida bastante recomendable.

Delirio—

Debutante, por Briand y Diane de Press, del stud Tres Mosqueteros, al cuidado de Antonio Quijano.

Puede conducirse bien.

Bribón—

Su actuación es poco recomendable.

Paltoquet—

Reaparece en óptimas condiciones.

Al entraineur Maschio le merece gran confianza.

Hermético—

Debutante, por Vadakblar y Hermética, del stud Argentino, al cuidado de Fidel Lemos.

No vale gran cosa.

Rienzi—

Debutante, por Diamond Jubilée y Rosse, del stud La Martingala, al cuidado de Segundo Peña.

Puede estar en los puestos de preferencia.

Sonido—

De acuerdo con sus performances, el pupilo del stud Condal es el candidato obligado. El hijo de Sangre Azul conserva su estado.

Con Bariloche piensan adjudicarse el premio Palospavos. Hoy aprontó en 47"

A pesar de que en su último compromiso este hijo de Dusty Miller no tuvo mayor figuración, pasado mañana no habrá que descuidarlo en la cuarta carrera, pues a nuestro juicio es el que puede derrotar a Espiga, y además sabemos que a su entraineur le gusta en fija.

Bariloche, dirigido por el jockey E. Canessa, fué aprontado hoy en 800 metros, marcando el buen tiempo de 47" y finalizando con grandes bríos.

Hipódromo Argentino

PROBABLES COMPETIDORES Y MONTAS PARA LA REUNION DEL DOMINGO

Primera carrera, 1800 metros

Ortigal 55	E. Saavedra
Nicolín 55	no corre
Larrousse 55	V. Cassaigne
nominato delegato	A. Lallana
Espinar 55	J. Vecino
Pérfido 55	M. Coronel
I. Chief 55	R. V. Lanatti
The Blind 55	M. di Biassi
El Monje 55	J. Bastías
Gral. Prim	S. Pintado
Iniciador 55	M. Lema
Winchester 55	J. Lagomarsino
G. Colorada 55	F. Arcuri
Sforza 55	M. Altamiranda
Your Star 55	R. Pelletier
Attaché 55	I. Leguisamo
Lys 55	R. Rodríguez
La Garra 55	R. A. Carabajal
Crin 55	X. X.

Segunda carrera, 1000 metros

La Cigarra 54	E. Orduna
La Licorne 54	M. Romero
Panterita 54	J. Garrido
Picaramía 54	E. Ruíz
Costa Rica 54	G. Ardouin
Pintabien 54	M. Coronel
La Gondoliera 54	R. V. Lanatti
Diáfana 54	M. Altamiranda
Futileza 54	no corre
Santa Cecilia 54	E. Canesa
Comadrona 54	J. Canal
Zizi Pompón 54	M. Lema
Leónica 54	F. Arcuri

Tercera carrera, 1200 metros

Falucho 54	F. Arcuri
Beau Séjour 54	J. Canal
Rostand 54	M. Coronel
Prudencio 54	G. Ardouí n
Gui 54	J. Ramírez
Grifo 54	M. Lema
Delirio 54	X. X.
Bribón 54	M. Altamiranda
Paltoquet 54	I. Leguisamo
Hermético 54	J. Bastías
Rienzi 54	R. Peña
Sonido 54	E. Ruíz

Cuarta carrera, 2200 metros

Sensitivo 57	F. Arcuri
Cabarí 55	A. Quinteros
Espiga 54	S. Pintado
Bariloche 54	E. Canesa
Hablantín 53	J. Vecino
Ouro Preto 53	I. Leguisamo
Malvaloca 51	J. Garrido
Chelforó 51	M. Lema
Condenador 51	no corre
Paquitín 51	E. Ruíz
Riddle 51	E. Saavedra

Quinta carrera, 1200 metros

(Carrera clásica cerrada)

Tanner 54	F. Arcuri
Long Chance 54	S. Ruíz
Capablanca 54	E. Ruíz
Pretty Annie 52	no corre

Sexta carrera, 1000 metros

Tangage 64	J. Vecino
Maturrango 54	E. Quijano
Timba 52	V. Cassaigne
Hablilla 50	no corre
Radamanto 49	I. Leguisamo
Matorral 49	E. Lema
Lanzafuego 48	J. Garrido
Galense 47	M. Acosta
Murmullo 46	M. di Biassi

Séptima carrera, 1600 metros

Barbijo 54	M. Acosta
Kalfukir 54	J. Vecino
Pardón 53	M. Lema
Condena 52	E. Saavedra
Hablilla 48	E. Lema
Ñandipá 47	G. Orduna
Luisillo 47	J. Canal
Lanzafuego 46	no corre
El Regente 45	X. X.
Chimere 42	M. di Biassi
Democrática 41	F. Núñez

Octava carrera, 2500 metros

Pashá 60	R. Pelletier
Decamps 55	E. Belmonte
Sufra! 53	I. Leguisamo
Ranquelero 52	no corre
Miseltoe 52	J. Cabrera
Sor Belén 52	J. Riero
Narval 49	J. Garrido
Marquise 43	M. di Biassi
Paquitín 42	M. Acosta
Condenador 41	E. Lema
Charlatana 40	R. Renovari

Riddle aprontó hoy en 1' 3|5. Anda mucho el hijo de Ojal

Al hacer su "rentrée" el pasado domingo, este representante del stud Unitario produjo un carrerón, pues como se recordará, finalizó cuarto con 57 kilos, de Polvorín.

Riddle, que disputará el premio Palospavos, donde solamente cargará 51 kilos, es un serio candidato.

Hoy, dirigido por E. Saavedra, fué ejercitado en 1000 metros, marcando con brillante acción 1' 3|5.

Pibe cumple sus ejercicios con regularidad. Hoy trabajó en 700 metros

Ya se encuentra casi listo para hacer su "rentree" este veloz hijo de Ducato.

Pibe, que todavía aportará numerosos triunfos a su caballeriza, fué trabajado esta mañana en la partida, dirigido por el peón, mrcando 41" 3|5.

Lanzafuego no responde a sus buenos ejercicios

Cuando a este hijo de Sangre Azul II le dé por responder en público sus buenos ejercicios privados, seguramente que hará triunfar los colores que defiende.

Lanzafuego será de la partida pasado mañana en el premio Pombiquet, donde llevará muy serios adversarios.

Con la monta de J. Riero, cubrió hoy 600 metros en 35" 1|5.

Julián Roncales y Francisco Arcuri dicen algo de Tanner

En estos últimos días, algunos aficionados, amigos de las noticias de bulto, han hecho circular las versiones de diversos contratiempos sufridos por Tanner.

El entraineur Julián Roncales ha sonreído a todas esas inventivas siendo el estado de su potrillo de primer orden.

En lo que respecta al jockey Arcuri se mostró satisfecho diciéndonos que todas esas novedades podían atribuirse al reconocimiento que ya se tiene por el presunto crack del año.

Sus propietarios por su parte agregan a una rueda de curiosos en el Jockey Club:

¡Hay Tanner para rato...!

"Este Craganour es un cronómetro y ya tendrán oportunidad de asombrarse". Y citan tiempos que realmente son estupendos:

En 600 metros, 32" 2|5.
En 700, 38" 1|5.
En 1000, 58".
En 1200, 1'10".

¿Y en la milla? Les interroga un curioso.

—Si llega a ser necesario le veremos correr en 1'34" y quintos...

Democrática es la probable sorpresa del handicap de la milla. Hoy produjo un excelente apronte

La hija de Saint Wolf, que en la última carrera que disputó corrió hasta la recta en los puestos delanteros, para desaparecer en la recta final... puede resultar la sorpresa del handicap de la milla de pasado mañana, pues anda corriendo una enormidad en privado.

Hoy, por ejemplo, dirigida por el aprendiz Núñez, marcó el recomendable tiempo de 47" 1|5 en cubrir 800 metros.

Santa Cecilia posee buenas ligerezas

En la prueba de potrancas perdedoras de pasado mañana hará su debut esta hija de Sangre Azul II, que en privado ha puesto de manifiesto poseer buenas ligerezas.

Dirigida por E. Canessa, Santa Cecilia cubrió esta mañana 600 metros en 36".

Carambola fué floreada en 1500 metros

Viene alistándose para hacer su "rentree" esta hija de Cheap, que se ha puesto muy linda con el beneficioso reposo que se le ha dado.

El jockey F. Arcuri, la trabajó a voluntad hoy en 1.500 metros, marcando 1'35".

Pashá, a pesar del peso elevado que llevará, es un serio candidato del handicap de fondo

Dado lo fácil que se impuso este hijo de Pipiolo en la última carrera que disputó, puede resultar pasado mañana el ganador del handicap de fondo, donde llevará de adversarios serios a Decamps y Sufra!.

Dirigido por M. Altamiranda y a la par de General Prim, con I. Pintado. Pashá cubrió esta mañana 800 metros en 48", pero sin haberle exigido mayormente.

Diáfana correrá pasado mañana

Aunque creemos que esta hija de Larrea por el momento no anda lo suficiente como para abandonar la categoría de perdedora, su caballeriza la presentará pasado mañana, en el premio Clamor.

Dirigida por M. Altamiranda, Diáfana cubrió hoy 600 metros en 36" 1|5.

Futileza debutará pasado mañana

En condiciones de poner en serios apuros a la favorita Panterita, será presentada pasado mañana por primer vez en público esta hija de Dusty Miller y Frivola.

Hoy, dirigida por el aprendiz S. Caro, la pupila de Pedro Sánchez, fué trabajada en 600 metros, marcando a voluntad 36".

Pórfido es el probable ganador de la prueba inicial de pasado mañana. En su caballeriza no se admite su derrota

Como este hijo de Your Majesty siempre ha sido considerado en su caballeriza, como un caballo de primera línea, pasado mañana, no le costará mucho trabajo el derrotar a los insignificantes adversarios que llevará en la prueba inicial.

Pórfido la última vez que corrió, o sea al reaparecer, no pudo responder a lo mucho que andaba, por haber largado parado y a pesar de ese serio contratiempo, finalizó cerca de los ganadores en un gran tiempo.

Respondiendo el representante del stud El Ceibo a la carrera de su debut, en que finalizó segundo de Decamps, y a su gran apronte de días pasados de 58" 4|5 los 1000 metros, debe resultar el ganador de la prueba que nos ocupa.

AVISO FUNEBRE

ENTIERRO

FRANCISCO A. TERRONES (q. e. p. d.). — Falleció el 25 de abril de 1924, confortado con los auxilios de la santa religión y la bendición papal. — Su señora esposa, Ercilia Caprini de Terrones; sus hijos, Arturo F., María Rosa, Enrique J. y Carlos F. Terrones; su hermana política Leonor Caprini; sus hermanos políticos, Rodolfo, Segundo, Andrés y Samuel Caprini (ausentes) y demás deudos invitan a sus relaciones a acompañar los restos del extinto al cementerio del Oeste, mañana sábado 26, a las 10 horas. El duelo se despedirá por tarjeta. Casa mortuoria, Belgrano 2657. — Servicio, Casa Mirás, Balcarce 212 y Callao y Córdoba.

v. 25 ab.

FUNERAL

JOSE ETCHEGARAY (q. e. p. d.) —Falleció el 21 de abril de 1923, confortado con los auxilios de la santa religión. — Su esposa, Margarita Soraluce de Etchegaray; sus hijos, Margarita, José, Jorge, María Esther y Julio Ignacio; su señora madre Margarita S. de Etchegaray; sus hermanos, Juan y Gabriel; sus padres políticos, hermanos políticos, sobrinos y demás deudos invitan a sus relaciones al funeral de cabo de año que en sufragio de su alma se celebrará en la iglesia de N. S. de Balvanera el miércoles 30 del corriente, a las 10.30 horas. El duelo se despedirá por tarjeta.

v. 29 ab.

Bel Ami no vale gran cosa

Si no progresa le resultará difícil el ganar en Palermo, a esta. 2 años.

Con la monta del jockey E. Canessa, hizo esta mañana 800 metros en 49" 2|5.

Hipódromo de Temperley

Asignaciones de peso para la reunión del domingo próximo:

Premio Aigle Noir, distancia 1200 metros: Mederic 59 kilos, Plumazo 57, Valgris 56, Cerdeña 55, Aníbal II 55, Cañón 54, Marietta 54, Lansing 53, Jorge Ferro 52, Spécula 52, Chapí 50, Granadero 50.

Premio Yerba Amarga, distancia 1.300 metros: Fanti 56 kilos, L'Origán 56, Nublado 56, Porvenir 56, Oeste 56, Rin 56, Contramano 56, Hernán Cortés 56, Siulnas 56, Half a Chance 54, Trinchera 54, Fleur du Mal 54, Omisión 54.

Premio Flor de Cardo, distancia 1.000 metros: Gualicho 56 kilos, Mistongo 56, Rastrero 56, Brulote 56, Nomandana 56, Waterfall 56, La Pompa 54, Redemora 54, Doña Adela 54, Regazzo 54, Lock Out 54, Ciriaca 54, Profesora 54.

Premio Pochola, distancia 1.400 metros: Impromptu 56 kilos, Cylleval 54, La Trilla 54, Romanoff 54, Criollito 53, Tigris 51, Abesse 51, Machito 49, Boa 48, Peggie 48, Trapisonda 48, Gorgorito 48, Alfería 48, Gentleman 48.

Premio Steple, distancia 1.000 metros: Bien 57 kilos, Lagartijo 57, Almagro 57, Preclaro 57, Irónico 57, Chanilao 57, Almogovar 57, Marmitón 57, Griseta 55, True Blue 55, Zafa Real 52, Legionario 57, Negrito 54, Contramano 54, Alfería 55.

Premio Islandina, distancia 1.300 metros: Le Bleu 56 kilos, Delfín 56, Yuyo Moro 56, Apoliyao 56, Cayó Nieve 54, Culebrón 53, Gorgorito 53, Toledano 53, Nel Times 53, Almogavar 53, Bulnes 53, Inti 53, Oeste 50.

Premio Chiste, distancia 1.800 metros: Tableau 57 kilos, Teniente Lugones 57, Ginés 57, Juglar 57, Ardagh 55, Dioreto 54, Inti 54, Matalobos 51, Marback 51, The Boy 51, Dier 48.

Hipódromo de San Martín

Asignación de peso

En el programa para la reunión del domingo próximo se ha hecho la siguiente asignación de peso:

Premio Condottiere, Dcia. 1.400 metros: Miguel Angel 56 kilos, El Manco 54, Don't 53, Jaleo 53, Din 52, Toto XII 50, Dabiniocca 50, Paddy 50, El Barón 50, Day By Day 50, Salamero 50, Seisén 50, Rienda 50.

Premio Plunger, distancia 1.500 metros: Un Tanto 57 kilos, Olivero 54, Nativo 54, Florestal 52, Abolengo 52, La Bastille 52, Silbato 52, Glisseur 52, Faquir 52, Resero 52, Latifundio 51, Nitrique 51, Primaveral 51, Sensato 51, Justita 49, Torreja 49, Presuntuosa 48.

Premio Florestal, distancia 1.300 metros: Fracturado 56 kilos, Manchego 56, Colo Colo 56, Palantelén 54, Pobre Cosa 54, Chiclanero 54, Fuego Fatuo 54, Betise 54, Mi Pollo 54, Nogalina 54, Luz Eléctrica 52, Oh Yes! 52, Chispita 52, Mármara 52.

Premio Jocolí, distancia 1.000 metros: Peregrino 58 kilos, Porvenir 57, Bay Rum 57, Don Emilio 56, Intrigante II 52, Jocolí 50, Sársfield 49, Pita II 49, Petit Gris 48, Venenoso 47, India Rubia 46, El Francesito 45, Musmón 44.

Premio Promise, distancia 2.300 metros: El Cobre 60 kilos, Judas 54, Girasol 52, Tesonero 54, Magnífico 49, Norabuena 48, Negocio 48, Apoliyao 46, Gracelless 45, Microbio II 45, Jornalero 42, Quintuay 41, Oberdan 41.

Premio Atento, distancia 1.600 metros: Bergantín 57, Sangre Fuerte 57, Antaño 57, Gorgorito 55, Arc en Ciel 53, Principal 53, Sello 53, Clarinete 53, Giovanotto 53, Flor de Fango 53, Sonajero 51, Rumor 50, entrevero XII 50, My Victory 50, Tefé 50, Heligoland 48, Piola 48.

Hipódromo Independencia

COMPETIDORES Y MONTAS PARA LA REUNION DEL DOMINGO 27 DE ABRIL

Primera carrera, 1200 metros

1 Unelen 56, C. Alvarez
2 Nat Gould 56, H. Mansilla
3 Gloria 54, F. T. Rodríguez
4 Amarante 54, X. X.
5 Alzaprima 54, P. L. Grigera
6 Elegant 54, S. Dioses (ap.)
7 Gota Gorda 54, F. M. Oubiña ap.

Segunda carrera, 1100 metros

1 Humo 54, H. Mansilla
2 Mineval 54, S. U. Morales
3 Agresor 54, X. X.
4 Alegrón 54, P. L. Grigera
5 Currito 54, G. de Palma
6 Gran Cocola 54, X. X.
7 (Chatelet 54, A. Vidal
8 (Aglaya 52, F. M. Oubiña ap.
9 Ojo Alegre 54, L. Pujol
10 Cardo Azul 54, A. A. Gómez
11 Antibes 52, X. X.
12 Bolena 52, O. Morales ap.
13 Esthercita 52, F. T. Rodríguez

Tercera carrera, 1400 metros

1 Rubicón 56, F. M. Oubiña ap.
2 Palikao 53, F. T. Rodríguez
3 Gretino 53, H. Mansilla
4 Billetuda 51, no corre
5 Kábila 51, G. de Palma
6 Omará 50, X. X.
7 Saint Ives 50, F. M. Oubiña ap.
8 Melin-coé 50, X. X.

Cuarta carrera, 1300 metros

1 Taimada 58, F. M. Oubiña ap.
2 Piragua 52, L. Pujol
3 Araca 50, G. de Palma
4 Billetuda 44, O. Morales ap.
5 Entreverada 43, J. Barbeito ap.

Quinta carrera, 2000 metros

1 Chaperón 60, P. L. Grigera
2 Charmful 58, F. T. Rodríguez
3 Copetón 57, no corre
4 Pandour 53, X. X.
5 Telilla 52, S. U. Morales
6 Fantin Latour 50, G. de Palma
7 Lujoso 48, F. M. Oubiña ap.
8 Castellana 47, O. Morales ap.
9 (Guente Blanco 46, dudoso
10 (Just in Time 42, X. X.
11 Estero 45, A. Vidal
12 Bugler 43, no corre
13 Gatuno 40, L. Calcagno ap.

Sexta carrera, 1200 metros

1 (Silfo 55, F. T. Rodríguez
2 (Ramadan 55, A. A. Gómez
3 Látigo 55, X. X.
4 Cinco y Cinco 55, G. de Palma
5 Pimpón 55, C. Alvarez
6 El Pollo 55, X. X.
7 Prevenido 55, L. Pujol
8 Tejón 55, H. Mansilla
9 Avalanche, 53, S. U. Morales

Séptima carrera, 2500 metros

1 Marcelaino 63, S. U. Morales
2 Defender 58, F. T. Rodríguez
3 Copetón 58, H. Mansilla
4 Lutón 52, G. de Palma
5 Lujoso 49, no corre
6 Bugler 44, O. Morales ap.

¿QUIERE Vd. COMER BIEN? Visite una sola vez el "Gran Restaurant Corrientes" Corrientes 1443 Saloncitos Reservados — 1447 —

La casa no tiene Anexo

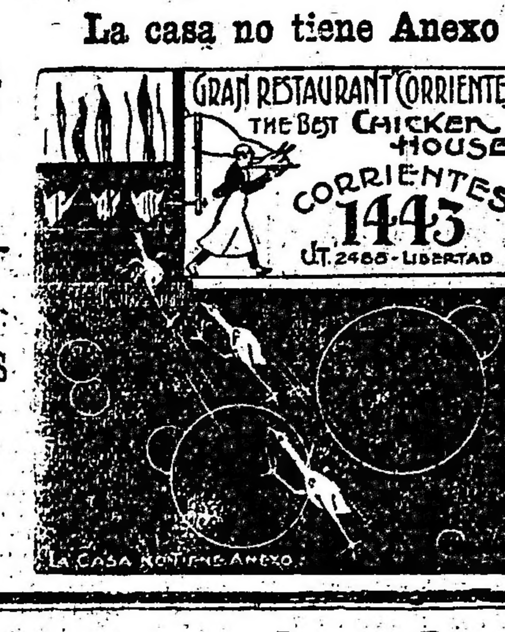

La casa más Antigua en POLLOS ALLO SPIEDO

Salón más Ventilado de Buenos Aires

Hipódromo de La Plata

LA REUNION DE PASADO MAÑANA

Se efectuará pasado mañana como de costumbre en el hipodrómo de La Plata una reunión de carreras.

Como en las distintas pruebas que componen el programa, figuran inscriptos los mejores caballos que allí actuan, no dudamos de que resultará muy interesantes.

PRIMERA CARRERA

Saeta que será de la partida en esta prueba, si responde a sus buenas perfomances, obtendrá con seguridad una fácil victoria.

La hija de Estribor, según su entraineur, debe ganar muchas carreras en aquellas pistas.

Avichucha, es otra buena competidora de esta carrera, pues sus últimas perfomances son muy satisfactorias.

También pueden ganar, Alma Tadema, que está realizando grandes adelantos, Saint Goar que anda mucho y Marimacho que tiene una buena corrida.

SEGUNDA CARRERA

En esta prueba, hay varios competidores que cuentan, más o menos con las mismas probabilidades.

En esas condiciones se encuentran Tía que termina de ganar fácilmente y que como ha seguido en óptimas condiciones puede volver a componerse.

Mecha, que cuenta con excelentes perfomances en su haber y que en los últimos ejercicios a que ha sido sometida ha marcado los mejores tiempos.

La Querencia que termina de producir una perfomance de primer orden y Zuna que inspira ilimitada confianza a su caballeriza.

TERCERA CARRERA

Si Montano responde a su última y eexcelente carrera, no hay duda que para derrotarlo habrá que correr mucho; su estado es exceiente y además adelanta día a día.

Corona que cayó derrotada por Mountaineer en buen estilo, es la mayor adversaria que llevarrá el anterior. En su stud se confía en su buena figuración.

Diastasa a pesar de que fracasó en sus dos últimas presentaciones, podría también resultar la ganadora.

La sorpresa la puede producir Naútico que es muy veloz.

CUARTA CARRERA

Una prueba muy ordinaria será esta, pues la mayoría de los caballos que la componen, no valen el premio asignado al vencedor.

Bienvenida IV que anda muy bién tiene a nuestro juicio un compromiso favorable, lo único que necesita la hija de Sevihatam para ganar, es una buena dirección.

Choclo, que ha sido reservado para esta carrera, es un serio rival de la anterior.

Con este hijo de Fúlmen andan tramando un lance.

Payanca y San Guillermo que son de parecidas fuerzas pueden intervenir con éxito en la contienda.

QUINTA CARRERA

Si Pial de Volcao cumple su anotación en esta prueba, no dudamos que es capaz de obtener un nuevo triunfo: los adelantos que ha realizado ultimamente son sorprendente.

Nopalito que termina de ganar fácilmente, puede repetir la hazana, pues el hijo de Poitagüe anda corriendo mucho.

Cepillo si es de la partida es un formidable competidor.

Nichito es otro probable candidato a figurar en los puestos de preferencia.

Blomey puede resultar la sorpresa de la carrera.

SEXTA CARRERA

También esta prueba será muy ordinaria, pues la mayoría de los suscriptos no valen nada.

Suerte Clavada, que no respondió a las exigencias de su caballeriza en su última presentación lo puede hacer en esta oportunidad.

Borefoot termina de ganar en buen estilo, pero hay que convenir en que no derrotó a nadie.

Polipí en vez de adelantar parece que retrocede.

Wrangel, que anda mucho en privado, no responde en público y Prefecto podría resultar la sorpresa.

SEPTIMA CARRERA

Esta carrera será sin diputa alguna la más interesante del programa.

Nut Cracker, que cuenta con ejercicios sobresalientes en Palermo, volverá al campo de sus hazañas en condiciones de hacer una seguidilla.

Solferino que se condujo satisfactoriamente en su última presentación, es un recio candidato al primer puesto.

Desdeñosa es otra gran candidata dado lo mucho que se ha largado a correr.

Si Pial de Volcao corre en esta, no habrá que descuidarlo, pues se ha visto que va con facilidad a la distancia.

Programa completo para la reunión del domingo próximo:

Premio La Bastille, distancia 1600 metros: Alma Tadema 55 kilos, Saint Goar 55, Cross Cross 55, Padischá 55, Avechucha 53, Poca Ropa 53, Saeta 53, Wike Girl 53, Marimacho 53.

Premio L'Abbaye, distancia 1400 metros: Elisa 55 kilos, Flamante 55, Tía 55, Zuna 55, Cuchilla 55, Mecha 55, Polaina 55, Oblicua 55, Arica 55, Cortesana 55, Yo Lía 55, La Querencia 55, Pisa Morena 55.

Premio La Bocha, distancia 1000 metros: Náutico 54 kilos, Montano 54, Robespierre 54, Limón 54, Bleriot 54, Juan sin Ropa 54, Corona 52, Paisana 52, Retina 52, Guinguette 52, Diastasa 52.

Premio La Chacra, distancia 1500 metros: Bienvenida IV 55 kilos, Tala 55, Chalupa 54, San Guillermo 54, Choclo 53, Mascarilla 52, Pehuajó 52, Atala 50.

Premio La Conti, distancia 1400 metros: Armel 57 kilos, Nopalito 57, My Fly 55, Pial de Volcao 54, Islote 53, Michito 53, Blarney 51, Con Garbo 51, Rebenque 50.

Premio La Copiosa, distancia 1600 metros: Wrangel 55 kilos, Prefecto 55, Barefoot 54, Polipí 53, Suerte Clavada 52, Oblícua 51, Boladita 50.

Premio La Corzuela, distancia 2000 metros: Desdeñosa 57 kilos, Nut Cracker 57, Sensitivo 57, Solferino 54, Pial de Volcao 52, El Loco 51 kilos.

Han sido puestos en circulación los programas de entradas para las carreras a realizarse en este hipódromo en el mes de mayo próximo.

En cada programa figura una carrera para productos de dos años ganadores de una carrera, con un premio de 2500 pesos al primero.

Programa de entradas para la reunión del domingo 4 de mayo:

Premio Maceo. Para todo caballo de 3 años y más edad, que no haya ganado. Peso: 55 kilos. Premio: $ 1800 al 1o., 180 al 2o. y el 3o. salvará su entrada. Distancia: 1300 metros. Entrada: 25 pesos.

Premio Macilento. Para todo caballo de 3 años y más edad, ganador de una carrera. Peso: 55 kilos. Premio: $ 1800 al 1o., 180 al 2o. y el 3o. salvará su entrada. Distancia: 1200 metros. Entrada: pesos 25.

Premio Madison II. Donado por el Jockey Club de Buenos Aires). Para productos de 2 años, que no hayan ganado. Peso: 54 kilos. Premio: $ 2.500 al 1o., 250 al 2o. y el 3o. salvará su entrada. Distancia: 1000 metros. Entrada: pesos 35.

Premio Madrileño. Para todo caballo de 3 años y más edad ganador hasta $ 7000. Peso: 50 kilos. Recargo de un kilo por cada $ 1000 ó fracción mayor de $ 500 ganados. Premio : $ 1.800 al 1o., 180 al 2o. y el 3o. salvará su entrada. Distancia: 1300 metros. Entrada: 25 pesos.

Premio Madrina. Handicap para todo caballo ganador de más de pesos 5000. Premio: $ 2000 al 1o., 200 al 2o. y el 3o. salvará su entrada. Distancia: 1400 metros. Entrada: $ 30.

Premio Maestra. (Donado por el Jockey Club de Buenos Aires). Para productos de 2 años, ganadores de una carrera. Peso: 54 kilos. Premio: $ 2.500 al 1o., 250 al 2o. y el 3o. salvará su entrada. Distancia: 1100 metros. Entrada: pesos 35.

Premio Ma Fifille. Handicap para todo caballo ganador de más de pesos 6000. Premio: $ 2500 al 1o., 250 al 2o. y el 3o. salvará su entrada. Distancia: 2500 metros. Entrada: $ 35.

Apertura de cartas: sábado 26 de abril, a las 18. Asignación de peso: lunes 28 de abril. Declaración de forfaits: miércoles 30 de abril, a las 18 horas.

Las inscripciones y declaraciones de forfaits en Buenos Aires se reciben en el Jockey Club hasta las 14.

FERROCARRILES DEL ESTADO

Viajar por las líneas de los FF.CC. del Estado, es contribuír al mejoramiento de los servicios de transporte y a su economía y engrandecimiento.

Enviar las cargas por las líneas de los FF. CC. del Estado representa economía y seguridad en el transporte.

Cigarrillos Dólar

20, 30 y 40 cTs.

CONSERVAN SIEMPRE LA BUENA CALIDAD

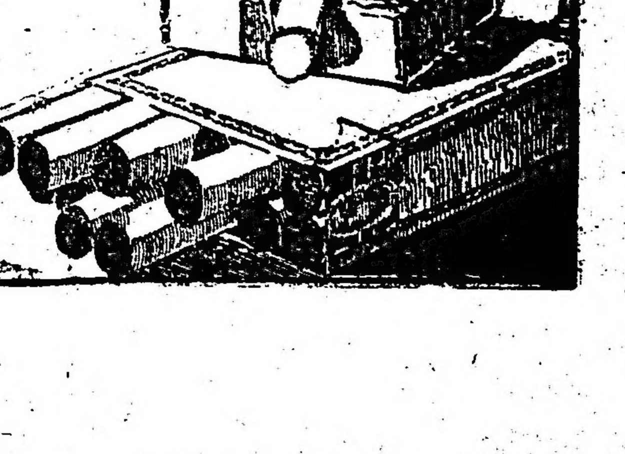

I. S. ONAGOITY & Cía HUMBERTO 1° 1256 FABRICA INDEPENDIENTE

Mundo Comercial

BOLSA DE COMERCIO

Primera rueda

Cédula H. Arg. 81.72, abril 26: 54.000 a 100.50.
Id. 1a. serie cont.: 1.000 a 100.80.
Id 4a. serie, abril 28: 10.000 a 95.30.
Id. 5a. serie abril 28: 2.500 a 97.
Id. 6a. serie abril 28: 7.000 a 97.
Id. 7a. serie abril 28: 3.000 a 95.10.
Id. 8a. sierie cont.: 10.000 a 95.10.
Id. abril 28: 1.000 a 95.10.
Id. 10a. serie abril 28: 10.000 a 95.70.
Id. 11a. serie cont.: 10.000 a 97.80.
Id. abril 28: 12.000 a 97.80.
Id. 12a. serie cont.: 1.000 a 97.80.
Id. abril 28: 2.100 a 97.80.
Id. 13a. serie abril 28: 13.000 a 95.
Id. 15a. serie cont: 3.000 a 97.
Id. 16a. serie cont: 1.000 a 97.
Id. abril 28: 1.000 a 97.
Id. 17a. serie cont: 5.000 a 94.80.
Id. 18a. serie cont. 3.000 a 95.
Id. abril 28: 25.000 a 94.80.
Id. 19a. serie cont: 16.000 a 95.20.
Id. abril 28: 80.000 a 95.20.
Id. 20a. serie cont: 90.000 a 95.20.
Id. abril 26: 38.000 a 95.10.
Id. abril 28: 290.000 a 95.20.
Crédito Arg. Int. 1923, abril 26: 35.000 a 95.56.
Id. abril 28: 50.000 a 95.50.
Id. 1905. cont.: 6.500 a 88.
Id. 1911, abril 28: 1.700 a 87.20.
Deuda Municip. 6 1|2 cont. 33.900 a 98.
Id. abril 28: 27.200 a 98.
Deuda Mendoza 5 o|o. abril 26: 2.500 a 44.
Emp. 1910 4 1|2 abril 28: 6.500 a 63.70.
Emp. Convención 2 1|2 abril 26: 24.640 a 32.50.
Id. abril 28: 50.000 a 32.50.
Promise of. B. Aires 3 1|2, abril 26: 10.000 a 56.10.
Id. abril 28: 33.500 a 56.20.
Deuda B. Aires 6 o|o, cont.: 20.000 a 84.80.
Meridiano V. cont.: 30.000 a 63.30.
Banco Hogar Arg. cont.: 25 a 36.70.
Id. (Int.) abril 28: 500 a 46.60.
Id. mayo 1o. 400 a 46.60.
Banco Español, mayo 31: 200 a 18.50.
Banco Francés, fin de mes: 20 a 39.

MERCADO DE CAMBIOS

(Precios oficiales)

Primera rueda

	$ oro	$ m|n.
Libras	40.1|16	13.6151
Francos	11.55	0.1968
Belgas	13.55	0.1295
Suizos	4.11.1|2	0.5523
Liras	16.38	0.1388
Pesetas	5.28	0.4304
Dólares	137.—	0.1136
Reis	32.500	0.3524
Montevideo	1.1|4 o|o	2.4059

COMPRA VENTA DE TITULOS

Solicitados:
Cédulas Hip. Argentinas (viejas sorteadas), La Inmobiliaria (seguros), Bacigalupo Ltda., Fomento U. y Rural.

[illegible] DE LA INDIA EN VIAJE

[illegible] semana pasada, 17.800; año pasado, 33.100.

India trigo.— El Ministerio de Agricultura estima la cosecha de trigo en 10.200.000 toneladas, contra 10.049.520 toneladas el año ranterior.

Tonos del Mercado de Londres
Trigo.— Más tranquilo. Con muy poca demanda. Maíz tranquilo. Compradores reservados.
Trigo.— Baril; disponible 9|2; sostenido anterior 9 2|2. Maíz disponible 8 8 1|2; sostenido anterior 8|9.

MERCADO DE CEREALES A TERMINO

Primera rueda

Trigo.— Entrega en Julio, 400 toneladas, 11.08 en dársena.
Maíz.— Entrega en Agosto, 600 toneladas a 7.62, en dársena.
Lino.— Entrega en Marzo, 200 toneladas a 19.31; 100 a 19.32 en dársena.
Entrega en Agosto, 100 toneladas a 19.68 en dársena.

MERCADO DE CEREALES A TERMINO DE ROSARIO

Primera rueda

Trigo.— Entrega en Mayo, 10 toneladas a 10.77; 100 a 10.78; 100 a 10.79; 3.600 a 10.80; 100 a 10.79; 200 a 10.80.
Entrega en Julio, 500 toneladas a 10.95; 300 a 10.94.
Entrega en Agosto, 800 toneladas a 11.05.
Maíz.— Entrega en Mayo, 100 toneladas a 7.61; 200 a 7.62.

MERCADO DE CEREALES

VENTAS DE HOY

Trigo Candeal. — 128, Sola, a 12.30, Perlender y Cía.
Trigo varias clases. — 100, Sola, 10.85, De Lellis y Fages; 164, Once, 10.80, Benvenuto Hnos.; 120, 10.70, Perlender y Cía.; 650, 10.60, Arzeno Hnos.; 101, 10.50, A. Pelluscio; 23, Sola, 10.60, Yraizoz Hnos.; 11, Once, 10.55, De Lellis y Fages; 196, Once, 10.50, Palacios Hnos.; 705, 10.45 Méndez Hnos. y Cía.; 169, Sola, 10.40, Pels y Lakatos; 695, Once, 10.40, Molino del

Cárlos Olmi

JUDICIAL. — FINCA RAMOS MEJIA, Gaona 429, Ramos Mejía, F. C. Oeste. — 12m99 de frente por 60m62 de fondo. Base, $ 5.020.
El viernes 9 de mayo, a las 15 (3 p. m.), en Reconquista 353. — Juez, doctor Figueroa. Secretaría, Delheye. Juicio: Merkrwitz v. Vechio. 19|571 v. abril 25

BANCO DE LONDRES Y AMERICA DEL SUD antes Banco de Londres y Rio de la Plata y Banco de Londres y Brasil (Ahora fusionados)
Capital pagado y fondo de reserva . . . £ 7.140.000
Casa matriz: 7 Princes Street, Londres, E. C. 2 — Sucursal 7, Tokenhouse Yard, London. E. C. 2.
Sucursal en Buenos Aires:
Bartolomé Mitre 399—Bartolomé Mitre 402
París, Amberes, Lisboa, Oporto, Argentina, Brasil Chile Uruguay Paraguay y Colombia
Agencias en Nueva York, Manchester y Bradford
Agentes en todas partes del mundo.
Afiliado al Lloyds Bank Limited.
Abona anual: Papel
Por depósitos a plazo fijo de 3 meses . . . 2 ½ %
Por depósitos a plazo fijo de 6 meses . . . 3 %
Por depósitos en Caja de Ahorros hasta $ 10.000 cllegal después de 60 días . . . 3 %
Buenos Aires, enero 1o. de 1924.

Oeste; 700, 10.30, M. de Hoz Hnos.; 265, Sola, 10.30, Martín Capello; 29, Once, 10, P. y A. Lanusse; 391, Sola, 9.80, Palacios Hnos.; 484, Dpto., 9.80, B. Costa; 476, Once, 9.75, Juan Lalor; 152, Sola, 9.15, A. A. Ojea y Cía.; 12, 8.80, De Lellis y Fages.
Maíz amarillo — 570, Once, 7.70, De Lellis y Fages Hnos.; 250, Once, 7.70, Crespo y Rodríguez; 400, B. A., 7.70 id id; 1033, Once, a 7.70 id id; 283, Once, 7.60, M. Fojon; 290, 7.70, Prescott y Cía.; 452, Dique 2, 7.60, R. D. Barker y Cía.; 790, Lacroze, 7.65, Gnecco y Bloch; 433, Once Lacroze, 7.55, J. R. Sotelo; 210, Once, 7.55, G. Reisz y Cía.; 600, Once, 7.50, Olano Díaz y Cía.; 397, B. A., 7.50, Saint Fréres; 445, F. Lacroze, a 7.50, Pels y Lakatos; 311, Once, 7.45, C. Reisz y Cía.; 81, Once Lacroze, 7.40, H. y Soulez; 235, Sola, 7.40, Devoto Ltda.; 230, Once, 7.30, R. G. Lertora; 336, Once, 7.25, Puiggros y Cía.; 311, 7.20, Perlender y Cía.; 311, 7.20, Olano Díaz y Cía.; 320, 7.30, A. Bellini y Cía.; 677, 7.10, Juan Lalor; 540, 7.10, Juan La.or; 314, 7.30, Prescott y Cía.; 100, Sola, 6.60, A. A. Ojea y Cía.
Maíz Morocho. — 157, Sola, a 7.30, T. Zacarías; 1145, Sola a 7.10, T. Zacarías; 65 Once a 7.25, Puiggros y Cía.
Lino. — 274 Once a 19.10, D. L. Oneto; 208, Depsito a 18.65, Lutjohann y Cía.; 49, Once a 17.50, P. Genta y Cía.; 71, Once a 17.30, A. Rivera; 314, B. A. a 18.30, Saint Freres; 9 Once a 13.50, inf. Lutjohann y Cúa 432 B. A. a 11.80, Arzeno Hnos.; 164 Sola a 10.60, De Lellis y Fages; 598, Once a 17, S. y Bercetche; 43, Sola a 12, cègranza T. Zacarías.
Nabo — 770 Dpto. a 18.50, J. Weber e hijos; 753, Dpto. a 18.30, Oscamou y Cía.; 228, Dpto. a 18.30, Oscamou y Cía.; 284, Dpto. a 18.30, B. Costa; 130, Sola, a 18, J. G. Edelman; 110, Dpto. a 18.30, P. Cancano; 162, Dpto. a 17.60, Quaglia y Cía.; 67, Sola a 17.50, M. Capello; 100, Once a 17.50, J. M. Perlasco; 734, Dpto. a 16.30, F. Castellán y Cía.; 20, Dpto. a 15.50, U. Alzaga y Cía.; 14, Once a 14.80, L. y Etchegaray; 42, B. A. a 12, Saint Freres; 55, Once a 13.60, S. y Bercetche; 33, Sola a 13.50, A. Rinaldi.
Nabos—16, Sola a 12.50, A. Rinaldi; 13, Sola a 11, A. Rinaldi; 75, Dpto. a 11, J. M. Perisco; 10 Once a 9, Lutjohann y Cía.
Avena — 225, Once a 7.70, B. V. y Orbeta; 229, Once a 7.40, Palacios Hnos.; 396 a 7.20, F. Castellán y Cía.; 519, a 7.10, A. Rivera; 140, Sola a 7.10, J. Andreu y Cía.; 189, a 7.20, Palacios Hnos.; 935 a 7.05 Pellender y Cía.; 95, a 6.80, S. y Bercetche; 171, Once a 7, P. y A. Lanusse; 390, A. Alsina a 90, Seguí Hnos. y Cía.; 40 Sola a 6.70, A. A. Ojea y Cía.; 547, Dpto. a 6.60, Dorignac y Cía.
Cebada—574, Sola a 8.40, Créd. Ind. y Com. Arg. 370, Once a 8.15 Perlender y Cía.; 386 a 7.85, Argent. Proc. Co.; 125 Once a 6.70, S. y Bercetche.
Cebadilla—295, Once a 6.30, Perlender y Cía.
Semilla de alfalfa — 83, Sola a 9, Méndez Hnos. y Cía., 55, Sola a 8.60, Benveto Hnos.
Triguillo: 113 bolsas en Once a 7.50 $, P. y A. Lanusse; 43 en Sola a 6.50, T. Zacarías; 55 en Once a 6.50, L. y Etchegaray.
Ray grass: 19 bolsas en Sola a 11 $, Palacios Hnos.
Centeno: 432 bolsas en Once a 7.55 $, Lutjohann y Ca.
Girasol: 145 bolsas en Bs. Aires a 10 $, Saint Fréres.
Mijo: 250 bolsas en Once a 10 $, Saint Fréres.

ENTRADA DE CEREALES

Once F. C. O.: Trigo 5077; triguillo, 331; centeno, 179; lino, 1319; nabofi 290; maíz, 26941; cebada, 857; cebadilla, 295; alpiste, 523; afrecho, 286; alfalfa, 951.
F. Lacroze: Harina, 1569; maíz, 440; paja, 2658.
P. Alsina: Trigo, 10699; lino, 461; avena, 2059.
Sola: Trigo, 150; maíz, 2467; avena, 1429; cebada, 1209; girasol, 47; alfalfa, 482.
Retiro F. C. C. A.: Harina, 322; maní, 175. Retiro F. C. C. C.: harina ,430. Palermo, lino, 675; maíz, 7501; avena, 371; cebada, 59. Puerto, trigo, 18965; lino, 12575; afrecho, 3973. Once F. C. C. B. A., lino, 1217; maíz, 2540; maní, 520; Brian, trigo, 17964; lino, 1393; avena, 369; maíz, 619. Colegiales, trigo, 463; maíz, 312. Totales: trigo, 54713; triguillo, 331; maíz, 18609; lino, 17799; nabo, 290; avena 6013; cebada, 2124; centeno, 852; alfalfa, 1433; alpiste, 346 afrecho, 4259; harina, 2321; girasol, 47; maní, 695; paja Guinea, 2658 atados.

MERCADO DE PATATAS

(Est. Casa Amarilla)

Han entrado hoy a este Mercado 17.290 bolsas; Colegiales, 104; Retiro F. C. P. 1605; totales, 18.999 bolsas.
Precios de venta:
Patatas según clase de $ 0.50 a $ 0.80 los 10 kilos.

MERCADO DE PASTO

(Est. Caballito)

Han entrado hoy a este mercado: Once, F .C. C. B. A., 60 f. grandes, Colegiales, 3488 f. chicas; Once, F. C. Oeste, 160 f. chicas. Totales, 60 grandes y 3645 chicas.
Precios de venta:
Alfalfa en fardos grandes de pesos 30 a 70; id id id chicos, de pesos 28 a 65.
Pasto mezcla en fardo grande, de $ 25 a 45 los mil kilos.

MERCADO DE HACIENDA VACUNA

(Liniers)

Se ha producido en la mañana de hoy, una regular baja en las precios para las tropas de haciendas de consumo que no reunieran muy buena condiciones de gordura, como también para terneros en general. Los lotes de novillitos y vaquillones especiales, lo mismo que los conjuntos de vacas, fueron cotizados con buena demanda e interés y a precios bastante satisfactorios.
Para novillos de frigorífico persistió la buena demanda de días anteriores, con excepción de algunos lotes inferiores y de tipo congelar que se vendieron con plaza encalmada.
La entrada del día fué de 13.665 cabezas, clasificadas en la siguiente forma: novillos, 4.548; vacas, 4350 y terneros, 4767.
Las compras efectuadas por los frigoríficos durante la mañana fueron las siguientes: Sansinena, 1061; La Blanca, 1316; Swith, 457; Armour, 1.202; Wilson 1.003; The Anglo South American, 495; Saladero Roca, 450 y The Smithfield, 1012.
Los precios corrientes fueron los siguientes:
Toros y torunos gordos y especiales para frigorífico, de pesos 0.09 1|2 a pesos 0.11; id generales de 0.068 a 0.082; bueyes; novillos especiales (Chilled-Beef), de 0.236 a 0.25; id gordos (congelar) de 0.20 a 0.234; id continente de 0.182 a 0.22; id generales de consumo, de 0.098 a 0.17; novillitos especiales de 0.16 a 0.178; id gordos a 0.11 a 0.15; id generales de 0.04 a 0.10; vacas especiales de 0.14 a 0.166; id gordas de Saladero de 0.10 1|2 a 0.12; vaquillonas especiales de 0.17 a 0.224; id gordas de 0.11 1|2 a 0.16; id generales de 0.05 a 0.107; terneros especiales de 0.19 a 0.246.

Ventas de hoy

AVALOS SALAZAR y Cía.—
6 vaq. de Rivadavia a 0.16; 3 terneros a 0.07; 15 novillos a 0.20.
ARDOHAIN e ITURRASPE—
24 vaq. de C. Suárez a 0.17; 8 id a 0.14; 3 novillo sa 0.17; 17 id a 0.22.
ALCHOURRON Ltda.—
46 novillos, de Ayacucho a 0.236; 50 id de Córdoba a 0.21; 25 novillitos de Tandil a 0.18; 12 vacas a 0.14; 11 id a 0.13; 6 id a 0.10; 11 vaquillonas, de A. Alsina a 0.19; 103 vacas, de G. Pinto a 0.12; 183 terneros a 0.11; 30 vaq. de Córdoba a 0.17; 30 id a 0.165.
AMORETTI CAYETANO—
11 vacas, de la Pampa a 0.14; 8 id a 0.12 1|2.
BELLOCQ e HITA—
18 vacas, de Larramendy a 0.11 1|2; 46 vaq. a 0.120; 13 3terneros, S. Ignacio a 0.11; 73 id a 0.10 1|2.
BALCARCE y Cía.—
11 mamones, de C. Casares a 0.93; 17 toros de De Bary a 0.09 1|2; 24 terneros a 0.142.
BERISTAYN y LARGUIA—
39 vacas, de Benitez a 0.115.
BISCAYART y SPANQUENHER—
29 terneros, de Pergamino a 0.18.
CORPORACION ANDES—
50 terneros, de Dolores a 0.22.
CROHARE SALVADOR—
5 novillos de Balcarce a 0.18; 10 vacas a 0.1440; 72 id a 0.1250.
CASH COLBE'L JONES y Cía.—
210 novillos, de C. Suárez a 0.22; 56 vaq. de T. Lauquen a 0.114; 10 vacas, de Monti a 0.105; 17 vaq. a 0.12; 3 terneros a 0.165; 9 i de 0.18.
CUESTA y Cía.—
35 terneros, de Bragado a 0.16.
CORDIRIOLA y Cía.—
42 novillos, de Pehuajó a 0.235.
CORDOBA e hijo PEDRO—
27 novillos, de Lobos a 0.15; 23 novillitos a 0.14; 60 ternero sa 0.13.
DEVOTO y Cía. Ltda. TOMAS—
45 novillos, de San Luis a 0.10; 17 novillitos de la Pampa a 0.09; 12 vacas a 0.15 1|2; 12 id a 0.13 1|2; 34 terneros a 0.20; 14 vacas a 0.14; 23 vaq. de Pehuajó a 0.15; 23 id a 0.12 1|2; 12 vacas de Santa Fe a 0.13 1|2; 12 id a 0.11; 5 id de Morón a 0.06 1|2; 23 terneros de M. Chiquita a 0.11; 2 vacas a 0.10; 2 terneros de C. Tejedor a 0.07; 7 novillitos de M. Chiquita a 0.15; 50 terneros, de Viamonte a 0.18 1|2.
DE LOS SANTOS y Cía. JOSE C.—
25 novillos, de Balcarce a 0.22; 29 terneros a 0.21; 8 id a 0.17; 13 id a 0.145; 11 novillos de Necochea a 0.165; 23 terneros a 0.16; 4 novillitos a 0.14; 2 vaq. a 0.14.
DUBOX y Cía.—
50 novillos, de la Pampa a 0.205; 9 id a 0.142; 3 vacas a 0.14; 14 id de C. Suárez a 0.13 1|2; 12 id a 0.15; 8 id a 0.151; 22 ternero sa 0.15; 44 id a 0.12; 34 id a 0.07; 14 vacas a 0.132.
DORRDALL RICARDO—
3 torunos de Villegas a 0.10; 12 vacas a 0.12 1|2; 15 id a 0.08 1|2; 16 terneros a 0.17; 7 toros a 0.08 1|2; 21 vaq. a 0.13 1|2; 20 id a 0.13.
DIAZ y OLIVARES—
6 vaq. de Rivadavia a 0.165; 23 id a 0.16; 16 id a 0.155; 12 id a 0.16; 15 id a 0.155; 8 ternero a 0.21; 44 novillitos de P. Central a 0.14.
ESTREME Hnos.—
70 vacas, de Ayacucho a 0.12 1|2 25 novillitos de San Lui sa 0.13; 5 7terneros, de Alem a 0.17.
ETCHART PEDRO—
33 vacas, de Pehuaj óa 0.12; 30 vaq. a 0.14; 30 id a 0.12 1|2; 115 id a 0.123; 25 id de Colón a 0.164; 19 terneros a 0.20; 8 id a 0.18; 20 novillos de San Antonio a 0.22; 1 terneros a 0.20; 20 novillos de Pergamino a 0.22; 36 id de C. Casares a 0.21.
ESTEVEZ y Cía. ALDO—
4 vacas, de la Pampa a 0.11.
FIORITO Hnos. y SAMBRUZZI—
27 terneros, de Navarro a 0.08 1|2.
GARCIA MANUEL A.—
20 novillos, de Lincoln a 0.22 1|2.
GONI Ig. (hijo) y Hnos.—
12 vacas, de C. Suárez a 0.142; 12 id a 0.142; 17 novillos de Viamonte a 0.17; 51 novillitos a 0.15 1|2; 5 torunos de Lobería a 0.11; 12 novillos a 0.20; 8 id a 0.19; 10 id a 0.20.
LALOR JUAN—
3 treneros de Suipacha a pesos 0.12; 6 novillitos id a 0.132; 8 terenros de Santa Fe a 0.206; 29 terenros de id a 0.16. 10 vaquillonas de Saladillo a 0.314; 10 vaquillonas de id a 0.132; 10 vacas de id a 0.104; 6 vaquillonas do Alberti a 0.12; 7 vaquillonas de id a 0.174; 5 terneros de id a 0.23; 10 vacas de C. Suárez a 0.183; 4 vaquillonas de id a 0.118; 7 vacas id a 0.224; 10 terneros do id a 0.204; 20 vacas de Balcarce a 0.205. 14 vacas id a 0.222; 18 id del d a 0.206; 36 tereuros de C. Casares a 0.116; 27 terenros id de id a 0.117; 12 terenros id de id a 0.143; 15 terenros de Dolores a 0.142; 12 terenros id a 0.124; 12 terenros de Ayacucho a 0.186; 23 terenros del d a 0.176; 23 vaquillonas de Lincoln a 0.15; 20 vaquillonas id a 0.152; 14 potros de Lobos a 0.102; 2 terenros del d a 0.108. 6 novillitos id a 0.055; 6 vaquillonas de Matanza a 0.068; 15 vaquillonas de id a 0.048; 17 vaquillonas del d a 0.066; 5 vacas de Las Flores a 0.04; 12 terenros id a 0.085; 12 vacas de id a 0.092; 12 vacas de id a 0.07; 13 terenros ode id a 0.075; 3 toros de Mercedes a 0.082; 11 vacas de Crdoba a 0.14. 12 toros del d a 0.12; 24 toros de Cañuelas a 0.09; 2 toros de id a 0.068; 2 toros de G. Viamonte a 0.082; 2 novillitos de id a 0.04; 17 vacas de id a 0.04; 17 vacas de ellegrini a 0.04; 15 vacas de Lomas a 0.09; 21 terenros de chuaj a 0.166; 20 terneros de id a 0.173; 20 terenros del d a 0.136; 30 terenros de General Alvear a 0.184; 22 terenros de id a 0.184. 20 terneros de id a 0.16; 10 vacas de Junún a 0.166; 12 vacas del d a 0.12; 18 terenros de id a 0.136; 15 terenros del d a 0.154 16 novillitos de Saavedra a 0.15; 14 novillos de id a 0.156; 55 novillos de 9 do Julio a 0.208; 46 novillos de Navarro a 0.193; 60 novillos de Ayacucho a 0.234; 20 novillos de Crdoba a 0.23; 20 novillos de Santa We a 0.224. 18 vacas de Crdoba a 0.126; 18 vacas de id a 0.122; 18 vacas id a 0.124; 16 vacas id a 0.132; 6 terenros de Santa Fe a 0.103; 12 terenros del d a 0.16; 32 vaquillonas de id a 0.152; 6 terenros de id a 0.208; 16 novillitos de id a 0.19; 10 vaquillonas del d a 0.20.
LADOUX y RIEL—
5 vacas, de Pehuajó a 0.13; 20 vaq. a 0.12.
LYNCH y Cía. LEANDRO—
40 novillos, de Lobería a 0.17; 38 id a 0.1'55; 8 id a 0.10.
LORINA GUIDO—
47 novillos de Santa Regina a 0.182.
LASCURAIN y ETCHEGARAY—
22 terneros, de C. Suárez a 0.135; 11 vacas a 0.115; 26 novillitos, de Tapalqué a 0.12; 14 vacas a 0.10; 48 vaq. a 0.11; 8 vacas de Navarro a 0.13; 25 terneros a 0.162; 35 mamones de Tapalqué a 0.14; 25 novillitos de Pellegrini a 0.182; 22 vacas, de T. Lauquén a 0.12; 12 novillos a 0.18.
LANUS y ARANCEDO —
135 novillos, de Gloria a 0.172; 100 id de B. Blanca a 0.16.
24 terneros de La Niña a 0.23; 10 id a 0.19; 8 vaq. a 0.13; 2 vacas de Las Heras a 0.11; 4 terneros a 0.14; 8 vaq. a 0.16.
MURRE y Cía. RAUL—
58 terneros, de Santa Fe a 0.242; 29 id a 0.22; 15 id de Balcarce a 0.21; 24 vaq. a 0.20; 10 id a 0.182.
MENDEZ y Cía. J. M.—
94 vaq. de T. Lauquen a 0.153; 24 id a 0.16; 11 novillitos a 0.142; 5 novillos, de Pehuajó a 0.20; 8 id a 0.07; 55 terneros de San Lui sa 0.242; 30 id de T. Lauquen a 0.13; 12 novillitos, de la Pampa a 0.202; 18 i da 0.185.
MARTINEZ de HOZ Hnos. —
20 novillos, de Lincoln a 0.225; 22 id de Castelli a 0.22; 6 0terneros a 0.14; 22 vacas de Lobería a 0.12; 20 novillos de Córdoba a 0.185.
MANTEL ALHERA y Cía.—
14 vaq. de Lobos a 0.138; 4 mamones a 0.11.
NALE REPETTO y Cía.—
16 terneros de P. Central a 0.19; 5 novillos a 0.221; 4 novillitos a 0.15; 11 vacas a 0.133.
OJAM y LABIANO—
29 terneros, de Necochea a 0.102; 4 vaq. a 0.12; 5 vacas a 0.14.
PEGASANO, ROCCATAGLIATA y Cía.—
20 vacas, de Lincoln, a $ 0.142; 18 id id, a 0.12.
PETERSEN y GUTIERREZ—
45 novillos, de Pampa, a $ 0.228; 19 id id, a 0.17; 11 novillitos id, a 0.15.
PRYOR e Hijo—
18 vacas, de Pampa, a $ 0.135; 26 novillos id, a 0.197; 21 id id, a 0.14; 9 terneros id, a 0.15; 9 id id, a 0.15; 11 vaquillonas id, a 0.155; 10 id id, a 0.155; 2 vacas, de Maipú, a 0.15; 56 terneros id, a 0.15; 34 vaquillonas, de S. Luis, a 0.17; 21 terneros, de Maipú, a 0.132.
RUBIN DOECQ ZUBIAURRE y Cía.—
46 novillos, de Fair, a $ 0.212; 62 terneros id, a 0.17; 30 id, de Labardén, a 0.20; 9 id, de Fair, a 0.14; 15 vacas id, a 0.09; 5 id id, a 0.10; 9 id, de Labardén, a 0.08 1|2; 3 torunos, de Fair, a 0.06; 2 novillitos, de Labardén, a 0.10.
RODRIGUEZ y GOÑI—
44 novillos, de Ayacucho, a $ 0.225; 17 novillitos, de C. Suárez, a 0.18; 8 id id, a 0.147.
RINALDI, ANTONIO—
14 terneros, de Mercedes, a $ 0.18; 20 id id, a 0.14 1|2.
RUIZ y Cía., ERNESTO D.—
15 vacas, de Lincoln, a $ 0.11 1|2; 3 vaquillonas id, a 0.09; 20 terneros id, a 0.17.
RIVERA, ANTONIO—
10 novillos, de Bragado, a $ 0.228; 19 vaquillonas id, a 0.128; 14 terneros id, a 0.12.
SALABERRY y BERCETCHE—
12 vacas, de Tandil, a $ 0.114; 12 id id, a 0.106; 17 vaquillonas, de Santa Fe, a 0.158; 15 id id, a 0.166; 11 terneros, de Juárez, a 0.346; 13 id id, a 0.22; 9 vaquillonas id, a 0.186; 8 id id, a 0.17; 11 id, de Rivadavia, a 0.164; 19 id id, a 0.172; 12 id id, a 0.17; 9 terneros, de Castelli, a 0.062; 18 id id, a 0.06; 21 id id, a 0.07; 16 id id, a 0.084; 14 id id, a 0.074; 9 vaquillonas, de C. Suárez, a 0.17; 8 vacas id, a 0.124; 2 novillos id, a 0.098; 11 vaquillonas id, a 0.172; 2 id de Maipú, a 0.156; 4 vacas id, a 0.08; 2 novillos id, a 0.06; 13 vacas id, a 0.102; 3 terneros, de Morón, a 0.176; 16 vaquillonas id, a 0.10; 17 id de Maip, a 0.12; 25 id id, a 0.202; 25 id, de Saavedra, a 0.196; 24 terneros, de Pellegrini, a 0.158; 15 id id, a 0.166; 18 id id, a 0.188; 20 id id, a 0.172; 18 id id, a 0.154; 23 id id, a 0.154; 16 id id, a 0.19; 22 id id, a 0.188; 18 id id, a 0.126; 14 id id, a 0.123; 11 id de Quilmes, a 0.146; 3 novillitos id, a 0.04; 13 vaquillonas id, a 0.098; 3 toros id, a 0.108; 10 novillitos id, a 0.07; 8 terneros id, a 0.115; 18 id, de Lincoln, a 0.094; 18 id id, a 0.154; 16 id id, a 0.14; 18 id id, a 0.182; 13 vaquillonas id, a 0.182; 22 id id, a 0.096; 25 id de Pellegrini, a 0.132; 15 id id, a 0.115; 16 id id, a0.106; 17 id id, a 0.11; 18 id id, a 0.11; 19 id id, a 0.108; 7 id, de Santa Fe, a 0.13; 10 vaquillonas, de Santa Fe, a 0.184; 17 novillitos, a 0.175; 15 novillos id, a 0.18; 12 vacas id, a 0.11; 11 id, de Guaminí, a 0.14; 13 vaquillonas id, a 0.112; 6 novillitos id, a 0.158; 3 novillos id, a 0.20; 7 id id, a 0.214; 3 vacas id, a 0.13.
Suc. MARTIN URTAZUN—
53 novil los, de Telén, a $ 0.222.
SEGUI Hnos. y Cía.—
46 novillitos, de Uriburu, a $ 0.154; 42 id id, a 0.12.
THOMPSON y Cía., E. A.—
13 vaquillonas, de Sta. Fe, a $ 0.22; 12 id id, a 0.18; 10 novillos id, a 0.18; 16 terneros id, a 0.182; 7 id id, a 0.236.
UNZUE ALZAGA, y Cía.—
93 vacas, de Rojas, a $ 0.14 1|2; 60 terneros, de [illegible], a $ 0.18; 50 vacas, de C. Casares, a 0.13; 47 terneros, de Bragado, a 0.18; 35 id id, a 0.25; 54 vaquillonas, de Rivadavia, a 0.15; 35 terneros, de Bragado, a 0.22 1|2; 36 novillos, de 9 de Julio, a 0.23 1|2.
VELAZ y Cía., ANGEL—
44 novillos, de Navarro, a $ 0.183; 10 vaquillonas, de Córdoba, a 0.19; 8 id id, a 0.19; 13 id id, a 0.18; 16 id id a 0.17 1|2; 8 terneros, de Navarro, a 0.16; 6 id id, a 0.18; 13 vaquillonas, de T. Lauquen, a 0.14 30 vacas id, a 0.10 1|2; 66 novillos, de Pampa, a 0.228; 32 vacas id, a 0.11 y 1|2; 10 id id, a 0.10; 3 id id, a 0.12.

MERCADO DE HACIENDAS LANARES

(Tablada, F. C. O.)

La entrada del día fué de 12.833 animales, habiéndose vendido durante la mañana 13.021 cabezas en la siguiente forma:
Sansinena 1323, La Blanca 1.600, Armour 2210, Swift 2036, The Anglo 608, Wilson 1.759, Muller 530 y 2.955 para los abastecedores locales.

Precios corrientes

Capones especiales pelados para frigorífico, de $ 12.50 a 19.50; id ovejas id para matadero, de 13 a 22.50; id generales id, da 9 a 11.50; borr. esp. y excepcionales para frigorífico, de 16 a 19.50; id generales id, de 13.50 a 15; id matadero, de 7 a 12.20.

VENTAS DE HOY

ALCHOURRON Ltda.—
228 borr. frig., de Kilómetro 1.184, a $ 15.50; 172 cap. id, de Vázquez, a 17; 100 id, de Pirán, a 17; 76 borregos, de Azcuénaga, a 16; 134 capones id, a 18; 93 borr. id, de Saavedra, a 14; 15 id, a 10.80; 108 cap. de Pirn, a 17; 16 ov. mat., id, a 13; 70 borr. frig., id, a 12.80.
BASCARAN FELIPE—
133 ov. mat., do Ombú, a $ 14 y 60; 74 borr. frig., id, a 17.20; 52 cap. id, de Carhué, a 17; 20 ov. matadero, a 13.80; 12 borr. frig., id, a 15.
ACCAME, BELLINI y Cía.—
420 borr. frig., de Cevallos, a pesos 19.
ARDOHAIN E ITURRASPE—
210 borr. frig., de Darwin, a pesos 17.20; 10 id, a 12.20.
ARZENO F. B. y Hno.—
12 borr. frig., de Vallimanca, a $ 13.60; 63 id, a 13.20; 35 ov. matadero, a 13.50.
BAVERA P. y Cía.—
90 ov. mat., de Carhué, a $ 15.20.
BELLOCQ E HITA—
81 ov. mat., de R. Napá, a 13.
CASH, COLVILL, JONES y Cía.—
12 cap. frig., de Pirán, a $ 14; 30 borr. id, a 10.40; 138 ov. matadero, a 11.50.
CROHARE S.—
35 borr. frig., de Etcheverría, a pesos 13.30; 69 id, a 10.50.
CORPORACION E. ARGENTINA—
168 ov. mat., de Paula, a $ 15.50; 19 cap. frig., id, a 17.20.
DRYSDALE J. A. y Cía.—
31 carn. de Guanaco, a $ 15.50; 287 ov. mat., id, a 15.80.
DE LELLIS y FAJES Hnos.—
526 cap. frig., de M. Cazón, a pesos 18; 133 borr. id, a 15.
DE LOS SANTOS Y Cía.—
60 ov. mat., de Napalcoful, a pesos 15.40; 110 bor. frig., id, a 15 y 30; 28 id, a 12.
DEVOTO T., Cía. Ltda.—
234 borr. frig., de Corrientes, a $ 13.20; 36 id, a 12.20; 37 id, do G. Guido, a 16.60; 60 id, de Santa Regina, a 12; 35 ov. mat., id, a 13 y 30; 31 borr. frig., id, a 13.
ESTROGAMUN J.—
161 borr. frig., de Iturraspe, a pesos 13.70.
ESTEVEZ A. y Cía.—
106 borr. frig., de Santa Rosa, a pesos 16.50.
ELORDY JUAN y Cía. —
48 cap. frig., de Río 4.o. a pesos 12.50; 85 borr. id, a 11; 25 id matadero, id, a 7; 113 ov. mat., id, a 16.20.
ETCHEVERRY y Cía.—
401 cap frig., de Amenbar, a pesos 19.50; 193 ov. mat., id, a 17.50.
FERRARI Hnos. y Cía.—
85 cap. frig., de Renancó, a pesos 18.50.
FIORITO Hnos., y SAMBRIZZI—
195 borr. frig., de Andrade, a pesos 14.40; 30 id, a 14.70.
GONI IGNACIO Hijos y Hnos.—
135 borr. frig., de Lonquimay, a $ 13.50; 250 id, a 15; 20 borr. id de S. Eufemia, a 16; 27 id, a 10.20; 42 ov. mat., id, a 17.
GENTA PEDRO Y Cía.—
240 borregos frig. de Pehuajó a pesos 12.50.
IZARRA Y VILLA—
78 borregos frig. de Juárez a pesos 16; 15 ovejas mat. id a 16.30; 136 cap. frig. id a 17.50; 12 carneros id a 17.
IGLESIAS B. CHANAL Y Cía.—
69 borregos frig. de Otoño, a $ 14; 50 id id a 11.90.
LALOR JUAN—
88 borregos frig. de Juárez, a pesos 14.50; 17 cap. id a 16; 29 id de Saladillo, a 16.50; 70 borregos de idem, a 16.
LANUSSE PEDRO Y ANTONIO—
100 capones frig. de Monasterio, a $ 18; 50 ovejas mat. id a 17.50; 27 cap. frig. de Balcarce, a 17; 69 ovejas mat. id a 14; 103 capones frigorífico de Armas, a 17; 13 borregos id de V. Nueva, a 15; 48 ovejas mat. id a 13.60; 20 id id a 9; 36 capones frig. de Sol de Mayo, a 18; 110 ovejas mat. id a 14.80; 91 capones frig. de E. Ríos, a 17.50; 77 id id a 16.50; 108 borregos id a 13.30; 111 id id a 10.60; 100 id de Cañuelas, a 14.70; 20 capones de Paraná, a 17.50; 123 ovejas mat. de idem, a 14.30.
LAMAS Y ARANCEDO—
213 borregos frig. a 19.50.
LA COOP. DE HACENDADOS—
179 capones frig. de Altorra, a 19.
LASCURAIN Y ETCHEGARAY—
39 ovejas mat. de Pigüé, a $ 17; 47 borregos frig. a 16.50; 52 ovejas matadero id a 1.50; 13 carneros de id. a 12.50; 16 ovejas mat. id a 13; 32 capones frig. de Pehuajó, a 16.50; 72 borregos id id a 14; 13 carneros id a 12.50; 46 borregos de id a 9; 50 ovejas mat. id a 14; 206 cap. frig. de Juárez, a 11.80; 194 borregos id a 13.50; 159 id de idem, a 12; 150 id de Vela, a 11.50.
MARTINEZ DE HOZ Hnos.—
178 capones frig. de Castelli, a 17.
MENDEZ Hnos. Y Cía.—
101 borregos frig. de Espartillar a pesos 17.50.
MENDEZ J. M. Y Cía.—
429 borregos frig. de T. Lauquen, a $ 19.50; 45 ovejas mat. de Bosch, a 21.50; 125 borregos frig. id a 18.50; 50 ovejas mat. de Albariños, a 16; 36 borregos frig. id a 17.50.
MACHIAVELLO SANTIAGO—
41 capones frig. de Vela, a pesos 15.80; 67 borregos id a 12.60; 10 ovejas mat. id a 13.50.
OJAN Y LABIANO—
155 borregos frig. de G. Chaves, a 18; 18 id a 12; 20 capones idem, a 17.20.
PALACIOS Hnos—
125 ovejas mat. de Paula, a $ 13; 20 id id a 11; 50 borregos frig. a 11.50.
PUIGGROS Y Cía.—
59 ovejas mat. de Victorica, a pesos 13.50; 56 borregos frig de Dorrego, a 15.30.
RODRIGUEZ ACASUSO C. Y Cía.—
120 borregos frig. de M. Cané, a pesos 15.20; 18 id de Pehuelches, a 14; 81 ovejas mat. id a 15.50.
RIVERA OCANTOS ROBERTO—
108 borregos frig. de Las Armas, a $ 10; 10 id id id a 15; 29 capones de Lamadrid, a 16.70; 41 borregos de id a 15; 33 id id a 11; 22 id id a 11; 32 id mat. id a 9.
SALABERRY Y BERCECHE—
11 capones frig. de E. Ríos, a pesos 18.50; 69 id id a 17.50; 65 borregos id a 15.50; 50 id id a 15.50; 38 id id a 11.60; 1220 id de General Guido, a 16; 10 cap. de O'Brien, a 15.50; 18 borregos id a 14.50; 21 id id a 11.50; 43 ovejas mat. id a 14; 45 id de Las Armas, a 15.60; 55 borregos frig. id a 16.70.
SUC. BELTRAN SANSOT—
12 ovejas mat. de La Gloria, a pesos 22.50; 56 borregos frig. de [illegible] Grande, a 10.30; 125 id id a [illegible]; 84 id de Ducós, a 14.80; 188 id [illegible] Pigüé, a 18.70.
SANTAMARINA E HIJOS—
50 borregos frig. de Necochea, a pesos 19; 49 ovejas mat. a 18; [illegible] borregos frig. de Tandil, a 19.
UNZUE ALZAGA Y Cía.—
260 borregos frig. de Vallimanca, a 13.30; 120 ovejas mat. de [illegible] a 10.
ALVAREZ Y SPERONI—
91 cap. frig. de Villaguay, a pesos 17.50; 77 id id a 16.50; 109 borregos id a 13.20.
111 id id a 10.60.
VELAZ ANGEL Y Cía.—
100 borregos frig. de Maza, a pesos 16.60.

MERCADO DE HACIENDA PORCINA

(Liniers)

No ofrecieron cambios las ventas de cerdos realizados en la mañana de hoy.
La entrada del día fué de [illegible] cerdos.
Las compras efectuadas por los frigoríficos durante la mañana fueron las siguientes:
Sansinena 149, El Swift 28, y [illegible] Armour 208 cerdos.
Los precios variaron para cerdos flacos y generales entre 0.32 a 0.[illegible] cerdos de media gordura, entre 0.[illegible] a 0.53; capones especiales de frigorífico, entre 0.50 a 0.57; id id de consumo, entre 0.58 a 0.60 1|2 el kilo.

Ventas de hoy

TORLASCHI ENRIQUE—
20 cerdos, Bragado, a 0.57.
PERRONE VICENTE—
55 cerdos, Pehuajó, a 0.53½ [illegible] Matanza, a 0.51.
MONTANARO DANIEL—
85 cerdos, 3 Lomas, a 0.5[illegible]; [illegible] id, 25 de Mayo, a 0.57.
DE LELLIS y FAGES Hnos.—
20 cerdos, Suipacha, a 0.60 1|2; 20 id, Moll, a 0.57; 37 id, Zapala, a 0.58.
DIAZ y OLIVARES—
79 cerdos, T. Lauquen, a 0.56.
NALE, REPETTO y Cía.—
50 cerdos, Villegas, a 0.59; [illegible] 25 de Mayo, a 0.51.
ESTRUGAMON JUAN—
24 cerdos, C. Casares, a 0.47; [illegible] id, id, a 0.32.
LASCURAIN y ETCHEGARAY—
20 cerdos, Viamonte, a 0.56; [illegible] id, C. Suárez, a 0.48.
AMORETTI—
40 cerdos, M. Paz, a 0.59; [illegible] G. Guido, a 0.59.
J. B. CHANAL y Cía.—
56 cerdos, C. Suárez, a 0.50.
DEVOTO y Cía. Ltda. T.—
40 cerdos, Córdoba, a 0.48.
RIPOLL J. S.—
20 cerdos, Saladillo, a 0.58; [illegible] id, Navarro, a 0.58; 20 id, 12 de Octubre, a 0.57; 20 id, Lomas, a 0.55; 20 id, Chascomús, a 0.5[illegible]
ALCHOURRON Ltda. S. A.—
20 cerdos, Villegas, a 0.58.
CRESPO y RODRIGUEZ—
11 cerdos, Chacabuco, a 0.54; [illegible] id, id, a 0.45; 19 id, Ch. Lacunza, a 0.45; 46 id, id, a 0.56; 39 id, Chacabuco, a 0.57; 17 id, Pehuajó, a 0.56.
CARDINALE y Cía.—
58 cerdos, Pehuajó, a 0.60; 21 id, id, a 0.60.
LALOR JUAN—
36 cerdos, Córdoba, a 0.52; [illegible] cachorros, id, a 0.44.

CARNET DEL HACENDADO

Entradas en los distintos mercados y cotizaciones del día

MERCADO DE HACIENDA VACUNA

Entrada total: 13.665 animales; novillos, 4.548; vacas, 4.350; terneros, 4.767.
Compra total de los frigoríficos: 5.862 cabezas.

COTIZACIONES DEL DIA	El kilo en pie			Estado de la plaza
Novillos especiales (Chilled-beef) de frigorífico	De $ 0.236	a	0.25	
" gordos y especiales (congelar) "	" 0.20	"	0.234	
" gordos (Continente) "	" 0.182	"	0.22	
" generales, de consumo	" 0.098	"	0.17	
Novillitos especiales " "	" 0.15	"	0.18	
" gordos " "	" 0.11	"	0.15	
" generales " "	" 0.04	"	0.10	
Vacas especiales "	" 0.17	"	0.166	
" pasadas de grasa "	" 0.13	"	0.132	
" gordas para saladero	" 0.10½	"	0.12	
" viejas y de conserva, para frigorífico	" 0.04	"	0.10	
Vaquillonas especiales, para consumo	" 0.17	"	0.224	
" gordas " "	" 0.11½	"	0.16	
" generales " "	" 0.05	"	0.107	
Terneros especiales " "	" 0.10	"	0.247	
" gordos " "	" 0.13	"	0.18	
" generales " "	" 0.018	"	0.12	
Mamones gordos y especiales "	—		0.23	
" generales "	" 0.04	"	0.14	
Toros y torunos gordos y especiales, para frigorífico	" 0.09½	"	0.11	
" " generales " "	" 0.068	"	0.082	
Bueyes gordos, para frigorífico	—		—	

MERCADO DE HACIENDA LANAR

Entrada total: 12.833 animales.
Compra total de los frigoríficos: 10.009. Consumo total: 2.955 cabezas.

COTIZACIONES DEL DIA	La libra			Estado de la plaza
Capones pesados, especiales	De $ 0.30	a	0.32	Animada
" livianos, gordos, de frigorífico	" 0.28	"	0.30	"
Ovejas livianas, gordas y especiales	" 0.23	"	0.25	Encalmada
" pesadas, con lana	" 0.21	"	0.23	Floja
Borregos especiales, de frigorífico	" 0.49	"	0.31	Animada
" generales " "	" 0.37	"	0.39	"
" " " matadero	—	"	—	

MERCADO DE HACIENDA PORCINA

Entrada total: 1.308 animales.
Compra total de los frigoríficos: 385 cabezas.

COTIZACIONES DEL DIA	El kilo			Estado de la plaza
Cerdos mestizos, excepcionales	De $ —	a	—	
" " especiales de más de 140	" 0.60	"	0.60½	Encalmada
" " " " 120 a 130 kilos	" 0.57	"	0.58	"
" " " " 100 a 110 "	" 0.54	"	0.56	Floja
Capones frigoríficos " " 80 a 95 "	" 0.50	"	0.53	"
" de media gordura, según clase	" 0.41	"	0.45	"
" para invernada, según clase	" 0.32	"	0.42	"

BOLSA DE CEREALES

ENTRADAS TOTALES		Mínimo	Máximo
Trigo	54.743 bolsas	8.50	10.80
Triguillo	331 "	6.—	8.—
Maíz	18.609 "	7.—	7.70
Lino	17.790 "	16.—	19.10
Nabo	290 "	14.—	18.50
Avena	6.073 "	6.—	7.40
Cebada	2.124 "	6.60	8.40
Cebadilla	—	—	—
Centeno	852 "	7.—	7.55
Alpiste	346 "	20.—	33.—
Semilla de alfalfa	1.433 "	7.50	9.—
Harina	2.321 "	—	—
Afrecho	4.259 "	4.90	5.10
Afrechillo	—	—	—
Rebacillo	—	—	—
Maní	695 "	17.—	19.—
Patatas	18.999 "	0.40	0.80
Garbanzos	—	—	—
Porotos	—	—	—
Ray-gras	—	—	—
Girasol	47 "	9.—	10.—
Maíz de guinea	—	—	—
Paja " "	2.658 "	1.20	1.40
Pasto-alfalfa	60 f. grandes	30.—	70.—
" "	3.645 f. chicos	20.—	65.—

MERCADO CENTRAL DE FRUTOS

MOVIMIENTO DE LANAS	1924	1923
Entrada	230.271	171.440
Salida	144.899	230.861
Entrada desde el 1o. de julio	41.260.805	52.163.003
Existencia total	3.491.438	4.523.135

COTIZACIONES DEL DIA	Los 10 kilos			Estado de la plaza
Cruza gruesa, buena a superior	De $ —		—	
" " regular a inferior	" 16.20	a	—	
" mediana, buena a superior	—		—	
" " regular a inferior	—		—	
" fina, buena a superior	—		—	
" " regular a inferior	—		—	
Mestiza fina Rambouillet, buena a superior	—		—	
" " regular a inferior	—		—	

MARITIMAS

TRANSPORTE DE CORRESPONDENCIA

—Mañana, de Europa y Brasil, en el Avon, con fechas hasta el 7 de abril.
—Mañana, de Europa y Brasil, en el Gelria, con fechas hasta el 7 de abril.
—El 26, de Europa y Brasil, en el General San Martín, con fechas hasta el 5 de abril.
—El 27, de Norte América y Brasil, en el Vauban, con fechas hasta el 5 de abril.
—El 28, de Europa, en el Galicia, con fechas hasta el 6 de abril.
—El 29, de Europa y Brasil, en el Dao, con fechas hasta el 10 de abril.
—El 29 de Europa y Brasil en el Weser, con fechas hasta el 7 de abril.
—El 29, de Europa y Brasil, en el Duca degli Abruzzi, con fechas hasta el 11 de abril.
—El 30, de Norte América y Brasil, en el American Legion, con fechas hasta el 2 de abril.
—El 30, de Europa y Brasil, en el Sofia, con fechas hasta el 6 de abril.
—El 30, de Europa y Brasil, en el Sierra Córdoba, con fechas hasta el 11 de abril.
—El 1o. de Mayo, de Europa y Brasil, en el Mendoza, con fechas hasta el 12 de abril.
—El 4, de Europa y Brasil, en el Oropesa, con fechas hasta el 16 de abril.
—El 4, de Europa, en el Vigo, con fechas hasta el 13 de abril.
—El 4, de Europa y Brasil, en el Catalina, con fechas hasta el 9 de abril.
—El 6, de Europa y Brasil, en el Re Vittorio, con fechas hasta el 17 de abril.
—El 7, de Europa y Brasil, en el Garibaldi, con fechas hasta el 15 de abril.
—El 8, de Europa y Brasil, en el Helm, con fechas hasta el 17 de abril.
—El 9, de Europa y Brasil, en el Conte Rosso, con fechas hasta el 26 de abril.
—El 9, de Europa y Brasil, en el Highland Pride, con fechas hasta el 15 de abril.

Se despachará:

—El 26 a las 8, en el Vandyck, para Brasil, Japón, Centro y Norte América con alcance en el puerto hasta las 9.45.
—El 26, a las 8, en el Buenos Aires, para Punta Arenas, sin alcance.
—El 26, a las 13, en el Kamakura Maru, para Brasil, Norte América y Japón, sin alcance.
—El 28, a las 13, en el Mosella, para Brasil y Europa, con alcance hasta las 19.
[illegible]
—El 30, a las 13, en el Massilia para Brasil y Europa con alcance en el puerto hasta las 14.45.
—El 30 a las 13, en el Gotha, para Brasil y Europa con alcance hasta las 19.
—El 1o. de Mayo, a las 8, en el Avón, para Brasil, Madeira, Australia, Sud Africa, Nueva Zelandia y Europa con alcance en el puesto hasta las 9.45.
—El 1o., a las 8, en el Cap Norte, para Brasil y Europa, con alcance en el puerto hasta las 9.45.
—El 2, a las 19 en el Oropesa, para los puertos del Pacífico, sin alcance.
—El 2, a las 8, en el Infanta Isabel de Borbón, para Brasil, Canarias y Europa, con alcance hasta las 9.45.
—El 2, a las 13, en el Gelria, para Brasil y Europa, con alcance hasta las 14.45.
—El 2, a las 17, en el Highland Loch, para Canarias y Gran Bretaña, con alcance hasta las 19.
—El 3, a las 8, en el Duca degli Abruzzi, para Brasil y Europa, con alcance en el puerto hasta las 10.45.
—El 4, a las 13, en el Groix, para Brasil y Europa con alcance hasta las 19.
—El 6, a las 13, en el José Menéndez, para Punta Arenas, sin alcance.
—El 6, a las 13, en el General San Martín, para Brasil y Europa, con alcance hasta las 19.
—El 7, a las 8, en el Sierra Córdoba, para Brasil y Europa, con alcance en el puerto hasta las 19.
—El 8, a las 13, en el American Legion, para Brasil, Japón, Centro y Norte América, con alcance hasta las 19.
—El 8, a las 13, en el Galicia, para Europa, sin alcance.
—El 9, a las 7, en el Darro, para Brasil y Europa, con alcance hasta las 10.

MOVIMIENTO DEL PUERTO DE LA CAPITAL

Entradas:
Vapor inglés Swinburne, de Rosario, en el Puerto Nuevo, a completar su cargamento.
—Vapor inglés Lady Charlotte, de Villa Constitución, en el Puerto Nuevo, a completar su cargamento.
Vapor estadounidense Labette, de Santa Fe, en el Dock Sur, a completar su cargamento.

Salidas:
Vapor brasileño Itapaba, del [illegible] para Rosario, a cargar.
Vapor inglés Linell, del dque 3, [illegible] Nueva York, con carga.

VAPORES ESPERADOS

Hoy:
Holandés Geira, probablemente por la noche, de Amsterdam y escalas, con [illegible] pasajeros y carga general, en la Dársena Norte.
Argentino Zelandia, de Porto Alegre, con carga, en la Boca.
Inglés Lalande, de Nueva York, con carga general, en el dque 2.
Inglés Kalmba, de Río de Janeiro, en el dque 1, a cargar.
Inglés Mamar, de la rada, en el Dock Sur, a cargar.
Inglés Grelbank, de la rada, en el Dock Sur, a descargar.
Inglés Nativa, de Londres, en el Dock Sur, a cargar.
Francés Sierentz, de Rosario, en el dque A. a completar su carga.
Mañana:
Inglés Avon, de Southampton, con [illegible] pasajeros y carga general, en la Dársena Norte.
Alemán General San Martín, de Hamburgo, con pasajeros y carga general, en la Dársena Norte.
Inglés Holbein, de Liverpool y escalas, con carga general, en la Dársena Norte.

VAPORES A SALIR

Hoy:
Inglés Port Kembla, del dock Sur, para Hamburgo, con carga.
Inglés Royal Star, del Dock Sur, para La Plata y Hamburgo, con carga.
Holandés Waterland, del dique 3, para Amsterdam, con carga.
Inglés Browning, del dique A, para Liverpool, con carga.
Mañana:
Inglés Vandyck, de la Dársena Norte, para Nueva York, con pasajeros y carga, a las 10.
Argentino Buenos Aires, de la Dársena Sur, para Punta Arenas y escalas, con pasajeros y carga, a las 10.
Argentino Presidente Quintana, de la Dársena Sur, para San Antonio Oeste, con carga.

NAVEGACION FLUVIAL

Vapor a salir hoy:
Para Montevideo, el Ciudad de Buenos Aires, a las 22 horas.
[illegible]
De Montevideo, el Ciudad de Montevideo.
Del Salto y escalas, el General Artigas.
Vapores a salir mañana:
Para Montevideo, el Ciudad de Montevideo, a las 21 horas, y el General Artigas a las 22 horas.

PUERTO DE LA PLATA

Entradas:
Vapor inglés Princesa, de Buenos Aires, a completar su cargamento.
Vapor inglés Nicheroy, de Buenos Aires, a completar su cargamento.
Salidas:
Vapor inglés Natia, para Liverpool, con productos.
Vapor estadounidense Kenowis, para Rosario, a cargar.
A entrar hoy:
Vapor inglés Royal Star, de Buenos Aires, a completar su cargamento.
A salir el día 29:
Vapor británico Princesa, para Liverpool, con carga y correo.

LINEAS DE LA COSTA SUR

—Americano: en Buenos Aires.
—Argentino: salió de C. Rivadavia para ésta el 17 de abril.
—Asturiano: salió de ésta el 16 de abril para Punta Arenas. Hizo escala en C. Rivadavia, el 21 de abril.
—Atlántico. saldrá de ésta para C. Rivadavia el 20 de abril.
—Buenos Aires: saldrá de ésta para Punta Arenas el 26 de abril.
—Comodoro Rivadavia: salió de Punta Arenas para ésta, el 19 de abril. Hizo escala en Santa Cruz, el 22 de abril.
—José Menéndez: saldrá de ésta para Punta Arenas, el 6 de Mayo.
—Madryn: En Comodoro Rivadavia.
—Presidente Quintana: Saldrá de ésta para San Antonio Oeste, el 25 de abril.

SITUACION ACTUAL DE LOS VAPORES DE PASAJEROS RELACIONADOS CON NUESTRO PUERTO

—Almanzora: Salió de Southampton para Buenos Aires, el 15 de abril; zarpó de Lisboa el 21 de abril.
—Alsina: salió de Río de Janeiro para Marsella el 13 de abril; zarpó de [illegible] el 21 de abril.
—American Legion: salió de Nueva York para ésta el 12 de abril; zarpó de Río de Janeiro el 25 de abril.
—Andes: salió de ésta para Southampton [illegible]

—... el 17 de abril; zarpó de Pernambuco el 24 de abril.
—Antonio Delfino: salió de ésta para [illegible] el [illegible] abril; zarpó de Río de Janeiro el 15 de abril.
—Alianza: salió de ésta para Southampton el 17 de abril; zarpó de Pernambuco el 24 de abril.
—Atlanta: saldrá de Trieste para Buenos Aires el 30 de abril.
—Aurigny: en Hamburgo.
—Avon: salió de Southampton para ésta el 4 de abril; pasó Santos el 22 de abril.
—Baden: salió de Buenos Aires para Hamburgo el 8 de abril; zarpó de Vigo el [illegible] de abril.
—Balmes: salió de ésta para Barcelona el 7 de abril; pasó El Ecuador el 24 de abril.
—Bayern: salió de ésta para Hamburgo el 9 de abril.
—Belle Isle: salió de Hamburgo para ésta el 2 de abril; zarpó de Dakar el 24 abril.
—Cap Polonio: salió de Hamburgo para ésta el 24 de abril.
—Catalina: salió de Cádiz para ésta el [illegible] abril.
—Cesare Battisti: salió de Montevideo para Génova el 9 de abril.
—Ceylán: salió de La Plata para Hamburgo el 31 de marzo.
—Conte Rosso: salió de Génova para ésta el [illegible] abril.
—Crefeld: en Bremen.
—Darro: salió de Lisboa para ésta el [illegible] de abril; zarpó de Río de Janeiro el [illegible] de abril.
—Demerara: salió de La Plata para Liverpool el 11 de abril; zarpó de Río Janeiro el 16 de abril.
—Deseado: Zarpó de Liverpool para ésta el 19 de abril; salió de Lisboa el 24 de abril.
—Desirade: en Hamburgo.
—Desna: saldrá de Liverpool para ésta el 8 de mayo.
—Duca D'Aosta: saldrá de Génova para ésta el 23 de abril.
—Duca degli Abruzzi: salió de Génova para ésta el 11 de abril.
—Eubee: salió de Montevideo para Hamburgo el 21 de abril.
—España: en Hamburgo.
—Europa: salió de ésta para Génova el [illegible] de marzo; zarpó de Dakar el 11 de abril.
—Flandria: salió de ésta para Amsterdam, el 11 de abril; zarpó de Pernambuco, el 20 de abril.
—Francesca: salió de ésta para Tenerife el 23 de abril.
—Formosa: en Marsella.
—Formose: en Hamburgo.
—Galicia: salió de Hamburgo para ésta el 2 de abril; zarpó de Río de Janeiro el 23 de abril.
—Garibaldi: salió de Génova para ésta el 12 de abril; zarpó de Palermo, el 15 de abril.
—Gelria: saldrá de ésta para Amsterdam el 2 de mayo.
—General San Martín: salió de Hamburgo, el 15 de abril; zarpó de Río Janeiro, el 20 de abril.
—General San Martín: salió de Hamburgo para ésta el 10 de abril; zarpó de Río de Janeiro el 22 de abril.
—Giulio Césare: saldrá de Génova para ésta el 10 de mayo.
—Gotha: saldrá de ésta para Bremen el 30 de abril.
—Groix: saldrá de La Plata para Hamburgo el 4 de mayo.
—Highland Glen: salió de La Plata para Londres el 4 de abril; pasó Río de Janeiro el 9 de abril.
—Highland Laddie: salió de La Plata para Londres el 18 de abril.
—Highland Loch: saldrá de La Plata para Londres el 2 de mayo.
—Highland Piper: salió de Londres para ésta el 24 de abril.
—Highland Pride: salió de Londres para ésta el [illegible] de abril.
—Highland Rover: saldrá de Londres para ésta el 3 de mayo.
—Holm: salió de Hamburgo para Buenos Aires, el 10 de abril; zarpó de Lisboa, el 17 de abril.
—Infanta Isabel de Borbón: saldrá de ésta para Barcelona, el 2 de mayo.
—Koeln: saldrá de Bremen para ésta, el 9 de mayo.
—La Coruña: saldrá de ésta para Hamburgo el 24 de abril.
—Lipari: salió de La Plata para Hamburgo el 8 de abril; zarpó de Río de Janeiro, el 15 de abril.
—Lutetia: saldrá de Burdeos para Buenos Aires el 3 de mayo.
—Malte: salió de Burdeos para Buenos Aires el 19 de abril.
—Massilia: saldrá de ésta para Burdeos, el 30 de abril.
—Meduana: salió de ésta para Burdeos, el 4 de abril; zarpó de Pernambuco, el 17 de abril.
—Mendoza: salió de Marsella para ésta el 10 de abril, zarpó de Las Palmas, el 15 de abril.
—Mosella: saldrá de ésta para Burdeos, el 29 de abril.
—Nazario Sauro: saldrá de Génova para ésta el 11 de mayo.
—Orania: salió de Amsterdam para ésta el 23 de abril.
—Oriana: salió de Montevideo para Liverpool el 5 de abril.
—Oropesa: salió de Liverpool para Montevideo y Valparaíso el 10 de abril; zarpó de Lisboa el 16 de abril.
—Ouessant: salió de La Plata para Hamburgo el 24 de marzo; zarpó de La Rochelle el 18 de abril.
—[illegible] Amsterdam: saldrá de Nueva York para ésta el 26 de abril.
—Pincio: salió de ésta para Génova, el 30 de abril.
—Piata: salió de Génova para ésta el 19 de abril.
—Principe di Udine: salió de ésta para Génova el 23 de abril.
—Principessa Mafalda: Salió de ésta para Génova el 17 de abril; pasó Río de Janeiro, el 21 de abril.
—Re D'Italia: salió de Génova para ésta el 16 de abril.
—Regina d'Italia: salió de ésta para Génova el 19 de abril.
—Reina Victoria Eugenia: salió de Buenos Aires para Barcelona el 11 de abril.
—Re Vittorio: salió de Génova para ésta el 17 de abril.
—Seydlitz: en Bremen.
—Sierra Córdoba: salió de Bremen para ésta el 5 de abril; zarpó de Río de Janeiro el 25 de abril.
—Sierra Nevada: salió de ésta para Bremen el 2 de abril; zarpó de Funchal, el 21 de abril.
—Sierra Ventana: salió de Lisboa para ésta el 24 de abril.
—Sofía: salió de Trieste para ésta el 2 de abril; zarpó de Las Palmas, el 12 de abril.
—Southern Cross: salió de ésta para Nueva York el 24 de abril.
—Toarmina: salió de ésta para Génova el 22 de abril.
—Teutonia: saldrá de Hamburgo para ésta el 29 de abril.
—Tomasso di Savoia: saldrá de ésta para Génova, el 3 de mayo.
—Valdivia: saldrá de Marsella para ésta, el 30 de abril.
—Vandyck: saldrá de ésta para Nueva York el 26 de abril.
—Vauban: salió de Nueva York para ésta el 5 de abril; hizo escala en Río de Janeiro, el 23 de abril.
—Vestris: salió de Nueva York para ésta, el 19 de abril.
—Vigo: salió de Hamburgo para ésta el 3 de abril; zarpó de Vigo el 13 de abril.
—Villagarcía: salió de Hamburgo para ésta el 18 de abril; zarpó de Vigo el 23 de abril.
—Voltaire: En Nueva York.
—Werra: salió de ésta para Bremen, el 16 de abril; zarpó de Santos, el 21 de abril.
—Wesser: salió de Río de Janeiro para ésta el 24 de abril.
—Western World: salió de ésta para Nueva York, el 10 de abril; zarpó de Río Janeiro, el 16 de abril.
—Wurtemberg: salió de Hamburgo para ésta el 15 de abril; zarpó de Vigo el 20 de abril.

SE AVISA A LOS QUE TENGAN DEPOSITADOS restos en la bóveda de don Vicente Mariño, cementerio del Oeste, sección 9a, manzana 1, tablón 0, lotes 26 y 27, que deberán retirarlos en el plazo de 8 días a partir de la fecha. — Abril 23 de 1924.
19|566 v. 3 mayo

CONVOCATORIAS

CAJA INTERNACIONAL MUTUA DE PENSIONES. — Fundada en 1901. — Se convoca a los señores representantes a la Asamblea General Ordinaria que tendrá lugar el día 28 de Abril de 1924 a las diez y seis horas, en el local de la Dirección General de la Sociedad, Rivadavia 1144, para tratar la siguiente

ORDEN DEL DIA

1o. Lectura y aprobación de la Memoria y Balance del ejercicio vencido e informe del Síndico.
2o. Autorización para imputar al Fondo de Acumulación el saldo de la cuenta de ganancias y pérdidas.
3o. Elección de cuatro directores titulares y de tres directores suplentes en reemplazo de los salientes que cesan en su mandato.
4o. Elección de Síndico titular y Síndico suplente.
5o. Elección de los miembros del Tribunal Arbitral.
6o. Dieta a los señores directores y al Síndico para el ejercicio de 1924.
7o. Designación de tres representantes para refrendar el acta de esta asamblea.

Buenos Aires, Abril de 1924. — Juan B. Giudice, presidente; Antonio Griego, secretario.
19|525 v. abril 28.

COMPAÑIA SANSINENA DE CARNES CONGELADAS — Se avisa a los señores accionistas que el día miércoles 30 del corriente, en las oficinas de la Compañía, calle San Martín 132, se dará comienzo al pago del dividendo de 6 $ oro por acción, votado por la Asamblea General Ordinaria celebrada el día 23 del corriente. — Buenos Aires, abril 24 de 1924.— miento de lo que hubiere lugar por de-
19|568 v. ab. 30.

BANCOS

BANCO EL HOGAR ARGENTINO — Fundado en septiembre de 1899.
Capital realizado . . . $ 49.834.580.—
Reservas 10.925.515.35
Acuerda préstamos hipotecarios y para construcciones. Vende propiedades con facilidades de pago. Recibe depósitos a plazo fijo y en Caja de Ahorros. — Casa matriz: Avenida de Mayo 886. Bs. Aires.— Sucursales: Rosario de Santa Fe. Córdoba. Bahía Blanca. La Plata. — Diciembre de 1923. — A. Melián, Director-gerente.

BANCO DE LA NACION ARGENTINA — Fundado en el año 1891. — Casa central: Buenos Aires Plaza de Mayo.
Capital . . . . $ m|n. 152 426 338 12
Fondo de Reserva $ o|s. 25 313 149 0[illegible]
215 sucursales en toda la República
18 Agencias en la Capital
Belgrano: Cabildo 1900, esq. Sucre. Boca del Riachuelo: Almirante Brown 1101 esq. Brandsen; Flores: Rivadavia 7000, esq. Pedernera; Mataderos: Tellier 2422. General Urquiza: Guanacache esq. Triunvirato. — No. 1: Montes de Oca 1699, esq. California 1101 — No. 2: Entre Ríos 1201 esq. San Juan 1820 — No. 3: Corrientes 3399, esq. a Gallo 401 — No. 4: Bernardo de Irigoyen 1000, esq. Carlos Calvo — No. 5: Rivadavia 2356 — No. 6: Santa Fe 2299, esq. Azcuénaga — No. 7: Caseros 2902 (Parque Patricios) — No. 8: Triunvirato 786 — No. 9: Santa Fe 4500 — No. 10: Independencia 3635 — No. 11 Aduana de la Capital. — No. 12: Callao 35 — Oficina de Depósitos Judiciales: En el Palacio de Justicia. — Oficina de Cambio: Inmigración (Dársena Norte).
SUCURSALES SUBURBANAS: Avellaneda, Lomas de Zamora, Morón, Olivos, San Fernando y Tigre

TASA DE INTERES
(Moneda legal solamente)

Abona:	**Anual**
Por depósitos en Cuenta Corriente	Sin interés
Por depósitos a Plazo Fijo con o sin libreta, a 6 meses	3 ½ %
Por depósitos a Plazo Fijo con o sin libreta, a otros plazos	Convencional
Por depósitos en Caja de Ahorros, después de 60 días, hasta $ 10.000	4 %
Cobra:	**Anual**
Por adelantos en Cuentas Corrientes	7 %
Por descuentos de pagarés directos	6 ½ %
Por descuentos de pagarés con endoso y redescuentos	Convencional

El Banco de la Nación Argentina vende letras de Cambios sobre todos los países del mundo.

Ley Orgánica del Banco de la Nación Argentina: Artículo 10. — La Nación responde directamente de los depósitos y operaciones que realice el Banco.
Buenos Aires, febrero 10. de 1924. — Los Gerentes.

BANCO DE ITALIA Y RIO DE LA PLATA
Fundado el 19 de agosto de 1872
Representaciones Oficiales Argentinas e Italianas
Sucursales
En Italia en la Capital Federal y en toda la República.
Casa Matriz: Bs. Aires
Bmé. Mitre 434-448

Banco Italo Sud-Americano
Bme. Mitre 460-68

Capital autorizado	$ 10.000.000
" subscripto	$ 8.250.000
Caja de Ahorros a la vista (hasta $ 10.000)	4 %
Caja de Ahorros, cuenta trimestral	4 %
Caja de Ahorros, cuenta semestral	4 ½ %
Caja de Ahorros, cuenta anual	Convenc.
Caja de Ahorros "Monedas Extranjeras" (plazo convencional): 2 ½ %. a la vista.	

El Banco capitaliza los intereses trimestralmente
Se ocupa de todas las operaciones bancarias
JUAN BIGNONE.
Gerente.
Agencia No. 1: Entre Ríos 1079.
" " 2: Rivadavia 2531.
" " 3: Corrientes 3009.
" " 4: B. de Irigoyen 138.
" " 5: San Jerónimo e Ituzaingó (Córdoba)

Banco Alemán Transatlántico
BUENOS AIRES
Con motivo de la reedificación de su propiedad Reconquista esq. B. Mitre trasladó sus oficinas al local provisorio
CANGALLO 360 — Casilla de Correos 1865
SUCURSALES URBANAS:
Calle Callao esq. Corrientes y calle Lima 1660
Casa Central: DEUTSCHE UEBERSEEISCHE BANK — BERLIN
Casa Matriz: DEUTSCHE BANK — BERLIN
Con 24 Sucursales en la República Argentina, Uruguay, Brasil, Bolivia, Chile, Perú y España.
Dirección telegráfica para la Oficina principal y todas las Sucursales: "BANCALEMAN"
El Banco se encarga de toda clase de operaciones bancarias.
E. ALBERT—P. RICHARZ: Directores.

BANCO GERMANICO DE LA AMERICA DEL SUD
RECONQUISTA 37 - 45 Dir. Tel. "[illegible]" BUENOS AIRES
FUNDADO POR
Dresdner Bank y Nationalbank für Deutschland en Berlín
CASA MATRIZ: Deutsch Südamerikanische Bank A. G. Berlín
SUCURSALES: Hamburgo, Madrid, Méjico, Río de Janeiro, Valparaíso y Santiago de Chile
CAPITAL: 20 000.000 DE MARCOS ORO
OPERACIONES BANCARIAS DE TODA CLASE
EN CAJA DE AHORROS hasta 4 o|o anual
Depósitos a plazo, interés convencional — Cuentas corrientes y a plazo fijo en libras Esterlinas, dólares y otras monedas extranjeras, con interés
ALQUILER DE CAJAS DE SEGURIDAD
ALBERT FRICKE, Gerente.

LICITACIONES

BANCO DE LA NACION ARGENTINA

Llámase a licitación pública por el término de treinta días a contar desde la fecha, para la ejecución total de las obras de los edificios proyectados para las Sucursales del Banco en OLIVA (Pcia. de Córdoba), JUNIN (Pcia. de Bs. Aires) y ampliación del edificio de la Sucursal ENSENADA (Pcia. de Bs. Aires).

Los planos y pliego de condiciones estarán a disposición de los interesados en las Gerencias de la Casa Central y de las Sucursales indicadas.

Las propuestas deben presentarse en sobre cerrado con sello de lacre, en la Gerencia de Casa Central, calle Rivadavia No. 363, o en la de las Sucursales indicadas, antes de las 15 horas del día 24 de abril próximo, fecha en que serán abiertas, en la primera, en presencia de los interesados que concurran al acto.

Si se presentan propuestas en las susodichas Sucursales debe hacerse con cinco días de anticipación a la fecha indicada. — Buenos Aires, 26 de marzo de 1924. — Los Gerentes.
19|526 v. Ab. 25.

Club de Gimnasia y Esgrima

OBRAS LEY 11064

Llámase a licitación pública, por el término de 30 días, para la construcción de la Tercera Sección—Vestuarios y Baños, para Señoras, en el actual Campo de Deportes del Club de Gimnasia y Esgrima.

Las propuestas deberán ser presentadas en sobre cerrado y lacrado, escritas a máquina y por duplicado, en la Secretaría del Club de Gimnasia y Esgrima, calle Cangallo, 1154, el Sábado 10 de Mayo próximo, a las 15 horas, las que se abrirán en presencia de los interesados que concurriesen.

Los documentos de esta licitación pueden ser consultados en el expediente administrativo, en la Intendencia del Club de Gimnasia y Esgrima, todos los días hábiles, de 9 a 12 y de 14 y 30 a 20 horas. — Buenos Aires, 10 de abril de 1924. — **P. G. Alemandri**, secretario Ho.
19|528 v. mayo 10.

Intendencia Municipal de la Capital

Licitación para la construcción del adoquinado de granito con base de hormigón de cal

Llámase a licitación pública para el día 30 del corriente a las 14 horas, para la construcción del adoquinado de granito con base de hormigón de cal, de la calle Amenábar de Iberá a García del Río, de acuerdo con el pliego de condiciones que los interesados pueden consultar en la Oficina de Licitaciones, Avenida de Mayo 525, 1er. piso. — Buenos Aires, abril 23 de 1924. — El secretario.
19|559 v. abril 30.

Licitación para la construcción del adoquinado de granito con base de hormigón

Llámase a licitación pública para el día 2 de mayo próximo, a las 14.30 horas, para la construcción del adoquinado de granito con base de hormigón de cal, de la calle Llerena de Avenida de los Constituyes a Teniente General Donato Alvarez, de acuerdo con el pliego de condiciones que pueden los interesados consultar en la Oficina de Licitaciones, Avenida de Mayo 525, primer piso.

Buenos Aires, abril 24 de 1924.
El Secretario.
19|567 v. mayo 2

PROVINCIA DE BUENOS AIRES

MINISTERIO DE OBRAS PUBLICAS DE LA PROVINCIA DE BUENOS AIRES
DIRECCION GENERAL
División de Arquitectura y Construcción de Edificios

Llámase nuevamente a licitación pública por el término de quince días para la construcción de una parte del edificio que se erigirá en Dolores, con destino a la Escuela de Fruticultura de esa ciudad.

El presupuesto y pliego de bases y condiciones se encuentran a disposición de los interesados en la División de Arquitectura y Construcción de Edificios, calle 7 No. 1175, de esta ciudad, todos los días hábiles, durante las horas de oficina.

Las propuestas se abrirán el día nueve de mayo próximo, a las catorce horas, en el despacho del Director de Arquitectura y en presencia de los interesados que concurran al acto. — La Plata, abril 15 de 1924. — Firmado. Aníbal E. Giráldez, Secretario General.
19|555 v. mayo 2.

MINISTERIO DE OBRAS PUBLICAS DE LA PROVINCIA DE BUENOS AIRES
DIRECCION GENERAL
División de Arquitectura y Construcción de Edificios

Llámase a licitación pública por el término de quince días para las obras de reparaciones y ampliaciones a efectuarse en el edificio destinado para la Asistencia Pública de esta ciudad.

Los presupuestos y pliegos de bases y condiciones se hallan a disposición de los interesados en la División de Arquitectura y Construcción de Edificios, calle 7 No. 1175, de esta ciudad, todos los días hábiles, durante las horas de oficina.

Las propuestas se abrirán el día nueve de mayo próximo, a las quince horas, en el despacho del Director de Arquitectura y en presencia de los interesados que concurran.

La Plata, abril 15 de 1924. — (Firmado): **Aníbal E. Giráldez**, secretario general.
19|556 v. mayo 2

MINISTERIO DE OBRAS PUBLICAS DE LA PROVINCIA DE BUENOS AIRES
DIRECCION GENERAL
División de Arquitectura y Construcción de Edificios

Llámase nuevamente a licitación pública, por el término de quince días, para las obras de construcción de una parte del pabellón de operaciones del Hospital a erigirse en San Martín.

El presupuesto y pliego de bases y condiciones se hallan a disposición de los interesados en la División de Arquitectura y Construcción de Edificios, calle 7 No. 1175, todos los días hábiles, durante las horas de oficina.

Las propuestas se abrirán el día doce de mayo próximo, a las catorce horas, en el despacho del Director de Arquitectura y en presencia de los interesados que concurran al acto.

La Plata, abril 15 de 1924. — (Firmado): **Aníbal E. Giráldez**, secretario general.
19|553 v. mayo 2.

MINISTERIO DE OBRAS PUBLICAS DE LA PROVINCIA DE BUENOS AIRES
Hospital Melchor Romero

Llámase a licitación pública para la provisión de camas y de ropas para el uso de los asilados, de acuerdo con el pliego de bases y condiciones, a disposición de los señores proponentes, en la secretaría del Hospital.

La apertura de las propuestas tendrá lugar el día sábado 26 de abril de 1924, a las 16 horas. — El director.
19531 v. 26 abril

MINISTERIO DE GOBIERNO DE LA PROVINCIA DE BUENOS AIRES
AVISO DE LICITACION

Llámase a licitación pública, por el término de quince días, a contar desde el 16 del mes en curso, para la ejecución de los trabajos de reconstrucción de los talleres de confecciones de la Intendencia General de Suministros.

Las propuestas deberán presentarse en la Dirección de Arquitectura del Ministerio de Obras Públicas, el día 2 de mayo próximo, a las 15 horas, debiendo ajustarse en un todo al pliego de bases y condiciones que estará a disposición de los interesados en dicha Oficina, y serán abiertas en esa oportunidad con intervención del Señor Escribano Mayor de Gobierno y en presencia de los interesados que concurran al acto.

La Plata, 16 de abril de 1924. — **Faustino J. Legón, oficial mayor.**
19|549 v. mayo 1.

MINISTERIO DE GOBIERNO DE LA PROVINCIA DE BUENOS AIRES
AVISO DE LICITACION

Llámase a licitación pública por el término de quince días a contar desde la fecha, para la provisión de dos motores "Semi-Diessel" de 20 H.P. con destino al suministro de energía eléctrica a la cárcel de Bahía Blanca.

Las propuestas deberán presentarse en el despacho del suscripto el día 9 de mayo próximo, a las 14 horas, debiendo ajustarse en un todo al pliego de bases y condiciones que estará a disposición de los interesados en la Mesa de Entradas de este Ministerio y serán abiertas en esa oportunidad, con intervención del señor escribano mayor de Gobierno y en presencia de los interesados que concurran al acto. — La Plata, 23 de abril de 1924. — **Faustino J. Legón, Oficial Mayor.**
19|562 v. mayo 7.

REMATES

Peralta Martínez y Serna

EN VELEZ SARSFIELD. — JUDICIAL. — Terreno calle Orán 559, entre San Eduardo y Morón. A 5 cuadras de la Av. Rivadavia. Tiene servicios de tranvías y ómnibus próximos. Venta por orden del señor juez doctor Padilla, secretaría del doctor Dollera. Sucesión de don Pascual Fernicola.

Base, $ 10 los 75 decímetros cuadrados, o sea, la vara cuadrada.

El domingo 27 de abril, a las 15. en el mismo.

Dimensiones: 8 m. 66 (10 v.) de frente al S. O. por 45 m. 032 (52v). Superficie 389.97 m. c. (520 v. c.). El comprador entregará 8 o|o de seña y 2 o|o de comisión. Informes 320 San Martín 326. — Peralta Martínez y Serna. — Carlos M. Dollera, secretario.
19|540 v. Ab. 27.

Bravo Barros & Cía.

BARTOLOME MITRE, 1153. — Judicial. — Sin base. — En pleno centro, entre Cerrito y Libertad. — Gran casa habitación, sólida, apropiada para familia numerosa, club o sanatorio, o con pequeñas modificaciones para un Banco o cualquier entidad comercial. En 1.225 varas de terreno. Juez, doctor J. Isaac Arriola, secretario señor Floro Conde. — Venta ordenada en el expediente No. 970 año 1921. — Sin base, al mejor postor.

El Viernes 25 de Abril, a las 15 (3 p. m.), en nuestro hall, 351, San Martín, 361. —Mide 15m15 (17v50) por 60m62 (70 v). Espaciosa entrada, hall, salón, sala, antesala, gran comedor, antecomedor, siete amplias habitaciones, cuartos de roperos, despensa, cocina completa, carbonera, lavadero, guardabaules, cuatro piezas sirvientes, tres grandes patios, galerías y jardín. Construcción de primer orden. Puede visitarse, de 15 a 16. 8 o|o a cuenta de precio. Comisión, 2 o|o. Informes, 351, San Martín, 361. — Bravo Barros y Cía.
19|527 v. Ab. 25.

LA ANTIGUA QUINTA DE MALCOLM. — Avenida Rivera, Gurruchaga, Serrano y Jufrés. — Judicial. — En lotes. — La última y la más importante fracción que quedaba sin subdividir en ese gran barrio de constante progreso. — 12.600 varas en 28 lotes de todas dimensiones, incluyéndose tres esquinas. Con frente a la arteria de mayor significación, donde se concentran grandes actividades comerciales, a tres cuadras de la Avenida Canning, con afirmados pagos por todos sus frentes, tranvías eléctricos y todas las ventajas del mismo centro de la ciudad. Para pequeñas y grandes casas habitación, propiedades para renta y locales para negocios.—Juez Dr. Marcos A. Figueroa, secretaría Dr. Alberto C. Oderigo.—Juicio sucesorio de Juan A. Malcolm.—Bases, de $ 15 a $ 25 por cada 75 decímetros cuadrados, o sea la vara cuadrada.

El Domingo 4 de Mayo, a las 14 (2 p. m.), en los mismos terrenos. La venta comprenden: las esquinas de Rivera y Gurruchaga, Rivera y Serrano, y Jufré y Gurruchaga, cuatro lotes con frente a Rivera, doce lotes a Gurruchaga, seis a Serrano y tres lotes a Jufré. Todos tienen cerco de pared y veredas. Miden de 8m66 a 25m92 (10 varas a 30) de frente por 17m65 a 44m37 (20v38 a 51v24) de fondo, superficies de 167.67 m.c. a 384m24 (203,80 a 512,35 varas cuadradas). — Escrituras por ante la oficina del escribano que designe la sucesión vendedora. 8 o|o a cuenta de precio. Comisión, 2 o|o. Informes y planos, 351, San Martín, 361. — **Bravo Barros y Cía.**
19|557 v. Mayo 3.

Salaberry y Bercetche

LIQUIDACION TOTAL DE 6.000 vacunos alta mestización Durham, 6.000 lanares Lincoln definido y 250 yeguarizos, marca líquida de don Pedro A. Menvielle, por vencimiento de contrato y entrega del establecimiento Los Molles.

El sábado 3 de mayo, a las 12.30, en el mismo campo, a 2 1|2 leguas de Orense, F. C. S. Nos permitimos recomendar muy especialmente el ganado en venta, en el cual se incluyen los planteles vacuno y lanar, por tratarse de un tipo uniforme y cuya mestización data del año 1885, teniendo el establecimiento en la actualidad reproductores importados y de las más reputadas cabañas del país. Comisión 2 o|o en hacienda generales y 3 o|o en reproductores y yeguarizos a cargo del comprador y vendedor. — Salaberry y Bercetche, Defensa 188.
19|560 v. mayo 2.

Rodolfo E. Louit & Cía.

JUDICIAL.— PROPIEDAD CANGALLO 4471. Mide 8.66x26.15 metros. Consta de 3 habitaciones, comedor, cocina, w. c., obras sanitarias, etc.

Base, $ 5.333.33 m|legal.

El 27 de abril, a las 14.30, remataremos sobre la misma. Orden del señor juez, doctor Marcos A. Figueroa, en los autos "Sucesión Juan Boggiano". Exigiremos 8 o|o y 2 o|o de práctica.

Mas informes a la secretaría del autorizante, doctor Juan Carlos Delheye.— Secretario.
19|536 v. abril 27.

Oreste Andreone

JUDICIAL. — BOVEDA — RECOLETA. A 40 metros, a la derecha de la Entrada principal. Sepultura 3.a. No 64. Sección 9.a. Mide 2.50 metros por 1. Tiene un zótano de 2 metros de profundidad. Entre las bóvedas Ruibal y Jonack y rodeada de las de Casullo, Cazón y otras. Base ínfima: $ 2.133.32 (vale 5 veces más). Juez doctor Padilla, Secretaría del doctor Molina, Sucesión Bordón de Reyes. Seña, 8 o.o; comisión, 2 o.o.

El Miércoles 30 de Abril, a las 16 (4 p. m.), en mi hall. Datos y prospectos, a Oreste Andreone, Sarmiento 466, U. T. 3945 Avenida). Buenos Aires.
19|548 v. mayo 1.

PROFESIONALES

Dr. Andrés Ferreyra (hijo)
ABOGADO
Atiendo personalmente asuntos profesionales en la Capital Federal y Provincia de Buenos Aires
Estudio: LAVALLE 1312
U. Telefónica 3039 y 4240 (Libertad)

Dr. Luis C. García
ABOGADO
Avenida de Mayo 760
U. Teléf. 7370 (Avenida)

Dr. Hipólito Leys
Estudio: TUCUMAN 1381 - U. T. 3603 Lib.

MEDICOS

ANALISIS LABORATORIO Y FARMACIA abierto día y noche
Suipacha 471
Doctores NELSON

SECRETAS - URINARIAS - PIEL
Dr. Sarraceni - Especialistas
Cura rápida de Uretritis — Gota Militar — Estrechez — Ulceras — Debilidad — Cura de la Avariosis con aplicación sin dolor alguno.
606-914 CORRIENTES 1777
9 a 11 y de 14 a 20

VIAS URINARIAS, PIEL Y AVARIOSIS
Dres. Dorruci y Artola
CONSULTAS DE 14 a 16
Suipacha 588, 1e. piso

Dr. Enrique T. Susini
Especialista de la A. P. Ex asistente de las clínicas Najenv Wotman, de Viena. De regreso de Europa ha abierto su consultorio: Nariz, garganta y oídos. Enfermedades de la voz y la palabra.

A nuestros suscriptores

Comunicamos que actualmente se encuentran en jira, por sus respectivas zonas, nuestros representantes viajeros:

Pedro V. Alvarez.
Alberto D. Couch.
Horacio Cadelago.
Juan B. Larranuart.
Joaquín Acuña Rodríguez.
Miguel Angel Sosa.
Temístocles F. Paese.
Jorge Barth.
José [illegible].
Antonio Tarantino.
Luis Martín Rodríguez.
Adalberto E. Schutt.

La Administración.

EDICTOS JUDICIALES

El señor juez de 1a. instancia en lo Civil de la Capital de la República, doctor don Martín Abeleneda, ha dispuesto se cite, llame y emplace por el término de treinta días, contados desde la primera publicación del presente, a todos los que se consideren con derecho a los bienes dejados por doña ANA PIEDIMONTE o PIEDIMONTI de DI BIASI o de DI BIASI o BEASI, ya sean como herederos o acreedores, para que dentro de dicho término comparezcan a deducir sus acciones en forma, por ante su juzgado y secretaría del que suscribe bajo apercibimiento de lo que hubiere lugar por derecho. — Buenos Aires, marzo 12 de 1923. — N. Paz, secretario.
19|477 v. abril 25.

El señor juez de 1a. instancia en lo Civil de la Capital de la República, doctor don Mariano de Vedia y Mitre, ha dispuesto se cite, llame y emplace por el término de treinta días, contados desde la primera publicación del presente, a todos los que se consideren con derecho a los bienes dejados por don AMADEO PABLO ESTEBAN CANALE, ya sean como herederos o acreedores, para que dentro de dicho término comparezcan a deducir sus acciones en forma or ante su juzgado y secretaría del que subscribe, bajo apercibimiento de lo que hubiere lugar por derecho. — Buenos Aires, marzo 15 de 1924. — M. A. Goñi, secretario.
19|478 v. Ab. 25.

Por disposición del señor juez de 1a instancia en lo Civil de la Capital de la República, doctor don J. Isaac Arriola, se cita y emplaza por el término de treinta días, a contar desde la primera publicación del presente, a todos los que se consideren con derecho a los bienes dejados por fallecimiento de don ANTONIO o ANTONIO LORENZO GUALANDRI, ya sean como herederos o acreedores, para que dentro de dicho término comparezcan por ante su juzgado y secretaría del que suscribe, a deducir sus acciones en forma, bajo apercibimiento de lo que hubiere lugar por derecho. — Buenos Aires, marzo 25 de 1924. —Dámaso E. Palacio, secretario.
19|479 v. Ab. 28.

Por disposición del señor juez de 1a. instancia en lo civil de la Capital de la República, doctor don J. Isaac Arriola, se cita y emplaza por el término de treinta días, a contar desde la primera publicación del presente, a todos los que se consideren con derecho a los bienes dejados por fallecimiento de don SILVERIO o SILVERIO SANTIAGO BARALE ya sea como herederos o acreedores, para que dentro de dicho término, comparezcan por ante su juzgado y secretaría del que suscribe, a deducir sus acciones en forma, bajo apercibimiento de lo que hubiere lugar por derecho. Buenos Aires, marzo 26 de 1924. — Doctor Juan Carlos Fox, secretario.
19|482 v. abril 26.

Por disposición del señor juez de 1a. instancia en lo civil de la Capital de la República, doctor José Miguel Padilla, se cita y emplaza por el término de treinta días a contar desde la primera publicación del presente a todos los que se consideren con derecho a los bienes dejados por fallecimiento de don JOAQUIN SANTINO y FILOMENA MADDALENA DE SANTINO ya sean como herederos o acreedores para que dentro de dicho término, comparezcan por ante su juzgado y secretaría del que suscribe a deducir sus acciones en forma, bajo apercibimiento de lo que hubiere lugar por derecho. — Buenos Aires, diciembre 10 de 1923. — Doctor L. Carranza, secretario.
19|480 v. abril 26.

El señor juez de primera instancia en lo civil de la Capital de la República, doctor don Roberto Bunge, ha dispuesto se cite, llame y emplace por el término de treinta días, contados desde la primera publicación del presente, a todos los que se consideren con derecho a los bienes dejados por don FRANCISCO VIALE, ya sean como herederos o acreedores, para que dentro de dicho término comparezcan a deducir sus acciones en forma, por ante su juzgado y secretaría del que subscribe, bajo apercibimiento de lo que hubiere lugar por derecho. — Buenos Aires, febrero 20 de 1924. — Dr. Fermín M. Alsina, secretario.
19|483 v. abril 27.

Por disposición del señor juez de primera instancia en lo civil de la Capital de la República, doctor don J. Isaac Arriola, se cita y emplaza por el término de treinta días, a contar desde la primera publicación del presente, a todos los que se consideren con derecho a los bienes dejados por fallecimiento de doña ELVIRA ROSARIO ZUCAL DE MILANI, ya sea como herederos o acreedores, para que dentro de dicho término comparezcan por ante su juzgado y secretaría del que suscribe, a deducir sus acciones en forma, bajo apercibimiento de lo que hubiere lugar por derecho. — Buenos Aires, 26 de marzo de 1924. — Enrique A. Saguier, secretario.
19|848 v. Ab. 27.

El señor juez de 1a. instancia en lo civil de la Capital de la República, doctor Vedia y Mitre ha dispuesto se cite, llame y emplace por el término de treinta días contados desde la primera publicación del presente, a todos los que se consideren con derecho a los bienes dejados por don BARTOLO FANTELLI, y sean como herederos o acreedores, para que dentro de dicho término comparezcan a deducir sus acciones en forma, por ante su juzgado y secretaría del que suscribe, bajo apercibimiento de lo que hubiere lugar por derecho. — Buenos Aires, 24 de marzo de 1924. — Miguel Echegaray, secretario.
19|488 v. Ab. 28.

El señor juez de primera instancia en lo civil de la Capital de la República, doctor don M. de Vedia y Mitre, ha dispuesto se cite, llame y emplace por el término de treinta días, contados desde la primera publicación del presente, a todos los que se consideren con derecho a los bienes dejados por don RAMON FERREIRO, ya sean como herederos o acreedores, para que dentro de dicho término comparezcan a deducir sus acciones en forma, por ante su juzgado y secretaría del que suscribe, bajo apercibimiento de lo que hubiere lugar por derecho. — Buenos Aires, marzo doce de 1924. — Manuel A. Marín, secretario.
19|491 v. Ab. 29.

Por disposición del señor juez de primera instancia en lo civil doctor Marcos A. Figueroa, se llama y emplaza a todos los que se consideren con derecho a los bienes dejados por fallecimiento de don FRANCISCO ARTURO COLLI, ya sean como herederos o acreedores, para que en el término de treinta días, deduzcan su acción en forma por ante S. S. y secretaría a cargo del que subscribe, bajo apercibimiento de lo que hubiere lugar.—Buenos Aires, abril 4 de 1924. — Luis Quirno Costa, secretario.
19|514 v. mayo 6.

Por disposición del señor juez de 1a instancia en lo civil de la Capital de la República, doctor don J. Isac Arriola, se cita y emplaza por el término de treinta días, a contar desde la primera publicación del presente, a todos los que se consideren con derecho a los bienes dejados por fallecimiento de doña LUISA o MARIA LUISA [illegible]DANO, ya sea como herederos o acreedores, para que dentro de dicho término, comparezcan por ante su juzgado y secretaría del que suscribe, a deducir sus acciones en forma, bajo apercibimiento de lo que hubiere lugar por derecho.— Buenos Aires, marzo 25 de 1924. — Doctor Juan Carlos Fox, secretario.
19|499 v. mayo 11.

Por disposición del señor juez de primera instancia en lo civil de la Capital de la República, doctor don J. Isaac Arriola, se cita y emplaza por el término de treinta días, a contar desde la primera publicación del presente, a todos los que se consideren con derecho a los bienes dejados por fallecimiento de don ANTONIO GARIBOTTO, ya sea como herederos o acreedores, para que dentro de dicho término comparezcan por ante su juzgado y secretaría del que suscribe, a deducir sus acciones en forma, bajo apercibimiento de lo que hubiere lugar por derecho —Buenos Aires, marzo 28 de 1924.—Floro Conde, secretario.
19|502 v. mayo 3.

Por disposición del señor juez de primera instancia en lo civil de la Capital de la República, doctor don J. Isaac Arriola, se cita y emplaza por el término de treinta días, a contar desde la primera publicación del presente, a todos los que se consideren con derecho a los bienes dejados por fallecimiento de doña LUCIA RIZZO de MONDELLI, ya sea como herederos o acreedores, para que dentro de dicho término, comparezcan por ante su juzgado y secretaría del que suscribe, a deducir sus acciones en forma, bajo apercibimiento de lo que hubiere lugar por derecho. — Buenos Aires, abril 10 de 1924. Doctor Dámaso A. Palacio, secretario.
19|507 v. mayo 4.

El señor juez de 1a. instancia en la civil de la Capital de la República, doctor don Martín Abeleneda, ha dispuesto se cite, llame y emplace por el término de treinta días, contados desde la primera publicación del presente, a todos los que se consideren con derecho a los bienes dejados por don LUIS GIUDICI o GIUDICE, LUISA AMBROSINI de GIUDICI o GIUDICE, ANA o LUISA ANA GIUDICI o GIUDICE de LANA y SEVERINO LANA, ya sean como herederos o acreedores, para que dentro de dicho término comparezcan a deducir sus acciones en forma, por ante su juzgado y secretaría del que suscribe, bajo apercibimiento de lo que hubiere lugar por derecho.— Buenos Aires, abril 18 de 1924.— Doctor Carlos G. Marín, secretario.
19|524 v. mayo 10.

Por disposición del señor juez de primera instancia en lo civil, doctor J. Isaac Arriola se hace saber a doña PETRONA REYNOSO DE GIMENEZ que dentro de término de quince días debe estar a derecho en el juicio que por rescisión de contrato de venta le ha iniciado don Vicente Casullo, bajo apercibimiento de lo dispuesto en el art. 80 del Cód. de Procedimientos. — Buenos Aires abril 4 de 1924. — Floro Conde, secretario.
19|530 v. Ab. 25.

Por disposición del señor juez de primera instancia en lo civil doctor J. Isaac Arriola, se hace saber a don JOSE MOLINA, que dentro del término de quince días debe estar a derecho en el juicio que por rescisión de contrato de venta le ha iniciado don Vicente Casullo, bajo apercibimiento de lo dispuesto en el art. 80 del Cód. de Procedimientos. — Buenos Aires, abril 4 de 1924. — Floro Conde, secretario.
19|529 v. Ab. 25.

Por disposición del señor juez de 1a. instancia en la civil de la Capital de la República, doctor don J. Isaac Arriola, se cita y emplaza por el término de treinta días, a contar desde la primera publicación del presente, a todos los que se consideren con derecho a los bienes dejados por fallecimiento de doña MARIA ESTHER DEGL'INNOCENTI o SORINI, ya sea como herederos o acreedores, para que dentro de dicho término, comparezcan por ante su juzgado y secretaría del que suscribe, a deducir sus acciones en forma, bajo apercibimiento de lo que huebiere lugar por derecho. — Buenos Aires, 20 de marzo de 1924. — Doctor Enrique Saguier, secretario.
19|522 v. mayo 12.

Por disposición del señor juez de primera instancia en lo civil, doctor J. Isaac Arriola, se hace saber a don Guillermo Alberti que dentro del término de quince días debe estar a derecho en el juicio que por rescisión de contrato de venta se ha iniciado don Vicente Casullo, bajo apercibimiento de nombrarle Defensor de Ausentes si no comparece. — Buenos Aires, abril 11 de 1924.— Doctor Juan Carlos Fox, secretario.
19|534 v. Ab. 27.

Por disposición del señor juez de 1a. instancia en lo Civil de la Capital de la República, doctor don J. Isaac Arriola, se cita y emplaza por el término de treinta días, a contar desde la primera publicación del presente, a todos los que se consideren con derecho a los bienes dejados por fallecimiento de don CORNELIO PARONI, ya sean como herederos o acreedores, para que dentro de dicho término comparezcan por ante su juzgado y secretaría del que suscribe, a deducir sus acciones en forma, bajo apercibimiento de lo que hubiere lugar por derecho. — Buenos Aires, abril 2 de 1924. — Dr. Ricardo Bolini, secretario.
19|533 v. mayo 13.

El señor juez de 1a. instancia en lo civil de la Capital de la República, doctor don Juan Luis Ferrarotti, ha dispuesto se cite, llame y emplace por el término de treinta días, contados desde la primera publicación del presente a todos los que se consideren con derecho a los bienes dejados por don PEDRO BARLARO y doña MARGARITA ARBASCETTI de BARLARO, ya sean como herederos o acreedores para que dentro de dicho término comparezcan a deducir sus acciones en forma, por ante su juzgado y secretaría del que suscribe, bajo apercibimiento de lo que hubiere lugar por derecho.— Buenos Aires, abril 12 de 1924.— Armando F. Laspiur, secretario.
19|542 v. mayo 15.

Por disposición del señor juez de primera instancia en lo civil de la Capital, doctor J. Isaac Arriola, se hace saber por el término de quince días a los acreedores del concurso civil de MARIA TERESA PORCEL de PERALTA de FRIAS, que se ha señalado la audiencia del día 30 de abril del corriente año a las quince horas, para que tenga lugar la reunión de la junta que ha de verificar los créditos. Se hace saber así mismo que el síndico ha presentado el estado general de créditos el que se halla en secretaría, y que los acreedores que no concurran, se entiende que se adhieren a las resoluciones de la mayoría. — Buenos Aires, abril 11 de 1924. — Dr. Floro Conde, secretario.
19|545 v. Ab. 30.

El señor juez de 1a. instancia en lo civil de la Capital de la República, doctor Vedia y Mitre ha dispuesto se cite, llame y emplace por el término de treinta días contados desde la primera publicación del presente, a todos los que se consideren con derecho a los bienes dejados por doña CRISTINA REBECA o CRISTINA de VISO de VERNET AMADEO, ya sean como herederos o acreedores, para que dentro de dicho término comparezcan a deducir sus acciones en forma, por ante su juzgado y secretaría del que suscribe, bajo apercibimiento de lo que hubiere lugar por derecho.— Buenos Aires, marzo 14 de 1924. — Doctor Miguel Echegaray, secretario.
19|546 v. mayo 15.

El señor juez de 1a. instancia en lo civil de la Capital de la República, doctor don Martín Abelenda, ha dispuesto se cite, llame y emplace por el término de treinta días, contados desde la primera publicación del presente, a todos los que se consideren con derecho a los bienes dejados por doña JUANA GERONI de CASALIS, JUAN CASALIS y RAQUEL CASALIS, ya sean como herederos o acreedores, para que dentro de dicho término comparezcan a deducir sus acciones en forma, por ante su juzgado y secretaría del que suscribe, bajo apercibimiento de lo que hubiere lugar por derecho— Buenos Aires, marzo 25 de 1924. Dr. Eduardo Rojas, secretario.
19|541 v. mayo 15.

Por disposición del señor juez de 1a. instancia en lo civil, doctor Marcos A. Figueroa, se llaman y emplazan a todos los que se consideren con derecho a los bienes quedados por fallecimiento de don GERARDO PALO, ya sean como herederos o acreedores, para que en el término de treinta días, deduzcan su acción en forma por ante S. S. y secretaría a cargo del que suscribe, bajo apercibimiento de lo que hubiere lugar.— Buenos Aires, abril 8 de 1924. — Doctor José Cúneo, secretario.
19|552 v. mayo 17.

Por disposición del señor juez de 1a. instancia en lo civil de la Capital de la República, doctor don J. Isaac Arriola, se cita y emplaza por el término de treinta días, a contar desde la primera publicación del presente, a todos los que se consideren con derecho a los bienes dejados por fallecimiento de doña MARGARITA MONEY de MORGAN, ya sean como herederos o acreedores, para que dentro de dicho término, comparezcan por ante su juzgado y secretaría del que suscribe, a deducir sus acciones en forma, bajo apercibimiento de lo que hubiere lugar por derecho. — Buenos Aires, febrero 23 de 1924. — Doctor Enrique A. Saguier, secretario.
19|554 v. mayo 17.

El señor juez de 1a. instancia en lo civil de la Capital doctor Marcos A. Figueroa ha dispuesto se cite, llame y emplace por el término de treinta días contados desde la primera publicación del presente, a todos los que se consideren con derecho a los bienes dejados por ANA o ANA MARIA NICORA de CASTELLINI y FORTUNATO CASTELLINI, ya sean como herederos o acreedores, para que dentro de dicho término comparezcan a deducir sus acciones en forma por ante su juzgado y secretaría del suscripto, bajo apercibimiento de lo que hubiere lugar por derecho. — Buenos Aires, abril 21 de 1924. — Doctor José F. Oderigo, secretario.
19|561 v. mayo 22.

El señor juez de primera instancia en lo civil de la Capital de la República, doctor don Martín Abelenda, ha dispuesto se cite, llame y emplace por el término de treinta días, contados desde la primera publicación del presente, a todos los que se consideren con derecho a los bienes dejados por don FELIPE MARTIN, ya sean como herederos o acreedores, para que dentro de dicho término comparezcan a deducir sus acciones en forma, por ante su juzgado y secretaría del que subscribe, bajo apercibimiento de lo que hubiere lugar por derecho. — Buenos Aires, abril diez de 1924. — Dr. Napoleón Paz (hijo), secretario.
19|565 v. 23 mayo

Por disposición del señor juez de primera instancia en lo civil de la Capital Federal doctor Juan Luis Ferrarotti, se cita, llama y emplaza por edictos que se publicarán durante quince días en los diarios "Boletín Judicial" y LA EPOCA, a don JOSE BUVOLI comparezca a tomar la intervención que le corresponde en los autos caratulados "Seeber de Sahores Luisa y otros c. Buvoli José, cobro hipotecario de pesos" que tramita por la secretaría del autorizante, bajo apercibimiento de lo dispuesto en el art. 80 del Cód. de Proc. — Buenos Aires, abril cinco de 1924. — Dr. Alfredo Persiani, secretario.
19|564 v. 8 mayo

Por disposición del señor juez de Comercio de la Capital doctor Dimas González Gowland, se hace saber por medio del presente y por el término de tres días que la sociedad que giraba en esta plaza bajo el rubro de "CASTRO, MOLINARI, OVEJAS y Cía.", ha quedado totalmente disuelta, haciéndose cargo del activo y pasivo los socios señores Ciriaco Molinari y Toribio Ovejas, según escritura pasada ante el escribano de esta Capital don F. Esteban Benza con fecha 9 de abril de mil novecientos veinte y cuatro. — Buenos Aires, abril 22 de 1924. — Doctor Eduardo Alemán, secretario.
19|570 v. abril 27.

Por disposición del señor juez de 1a. instancia en lo civil, doctor Marcos A. Figueroa se llaman y emplazan a todos los que se consideren con derecho a los bienes dejados por fallecimiento de doña MARGARITA MUNETTI de TAMBUSSI, ya sean como herederos o acreedores, para que en el término de treinta días, deduzcan su acción en forma por ante S. S. y secretaría a cargo del que suscribe, bajo apercibimiento de lo que hubiere lugar.— Buenos Aires, abril 23 de 1924.— Doctor Luis Quirno Costa, secretario.
19|569 v. mayo 24.

FOOTBALL - PEDESTRISMO
AUTOMOVILISMO-CICLISMO

DEPORTES

BOX - ESGRIMA
PELOTA - REMO

Olimpiadas de París

Ha sido designado el equipo de tennis

Arturo Hortal, Carlos Dumas, Armando Zumelzu, J. Villegas, G. R. Williams y Guillermo Robson

En la reunión realizada ayer por el Consejo Directivo de la Asociación Argentina de Lawn Tennis, se resolvió proponer al Comité Olímpico Argentino los jugadores de tennis para integrar el equipo argentino que nos representara en las próximas Olimpiadas de París.

El consejo directivo de la Asociación en dicha reunión resolvió designar a los jugadores siguientes:

Arturo Hortal, Carlos Dumas, Armando Zumelzú, Alfredo J. Villegas, Héctor C. Cattaruzza, Guillermo Robson y G. R. Williams.

Esta designación hecha por el consejo directivo de la Asociación es teniendo en cuenta a la actuación de cada uno de dichos jugadores, en los partidos de selección, disputados últimamente en las canchas del Buenos ires Lawn Tennis Club.

Una vez resuelto por el Comité Olímpico, la designación de los jugadores, estos iniciarán su entrenamiento, a fin de mejorar su preparación para las olimpiadas.

Festival de Yachting en Rosario

Con motivo de la realización de la semana de Rosario, el Yacht Club Argentino prepara una serie de regatas para yates que se realizarán en dicha ciudad en el mes de mayo próximo.

El programa preparado para este festival de yachting, es el que damos a continuación:

Domingo 11, primera regata, primera serie, Copa Club Social, premio donado por el Club Social Rosario, para todo yate de la serie nacional. Esta regata se disputará siempre que figuren inscriptos y crucen la línea de partida más de tres yates. La copa pasará a poder definitivo del timonel que la obtenga dos veces. Inscripción, $ 5.

Segunda serie, Copa Paraná, premio donado por el Yacht Club Argentino, handicap para todo yate. Inscripción, $ 10.

Sábado 17, segunda regata, primera serie, Copa Intendente Rouillon premio donado por el intendente de la ciudad de Rosario, D. Alfredo A. Rouillon, para todo yate de la serie nacional. Esta copa se disputará anualmente siempre que crucen la línea de largada cuatro embarcaciones inscriptas, obteniéndola en propiedad definitiva el timonel que la gane dos veces. Inscripción, $ 5.

Segunda serie, Copa Vicegobernador D. Clorindo Mendieta, donada por el vicegobernador de Santa Fe, handicap para todo yate.

Tercera serie, regatas para yates a motor, Copa Leopoldo Uranga, handicap para todo yate a motor cuya velocidad fuera mayor de 25 kilómetros po rhora. Inscripción, $ 5.

Cuarta serie, Copa Alberdi, donada por el Yacht Club Argentino, handicap para todo yate a motor cuya velocidad fuera de 25 kilómetros por hora. Inscripción, $ 5.

Domingo 18, tercera regata, serie única, Copa Jockey Cub Rosario, donada por ese Club, handicap para todo yate. Esta copa se disputará anualmente siempre que crucen la línea de partida tres embarcaciones inscriptas y la obtendrá en propiedad definitiva el timonel que la gane dos veces. Inscripción, $ 10.

Las embarcaciones a vela que deseen concurrir a las regatas o a tomar parte en las mismas, serán remolcadas por cuenta del Club hasta el puerto de Rosario, debiendo enviar los yates de propiedad del mismo las solicitudes y las inscripciones hasta el 5 de mayo próximo. La salida de embarcaciones tendrá lugar el día 7.

Nuevas autoridades de la Asociación Bancaria Argentina de Deportes

En la asamblea realizada por la Asociación Bancaria Argentina de Deportes, se eligió la nueva junta directiva, la que ha quedado así constituída:

Presidente, Jerónimo L. Zuanich; vicepresidente 1o., Enrique C. Rolón; vicepresidente 2o., Ricardo Mignaburu; secretario, Cayetano C. Basta; prosecretario, Augusto C. Beaty; tesorero J. C. Alberto Riolfi; protesorero, José M. Menéndez; vocales: José Candeliere, Ricardo Traynor; José Tamborini, Alfredo J. Bermúdez Milián, Alfredo Rumbado, Oscar Fernando Evrad, Gonzalo Martínez, Antonio Granara y José Marranzino.

Resoluciones de la Federación Ciclista

La entidad dirigente del deporte ciclista ha prestado al Comité Olímpico Argentino el equipo ciclístico argentino que deberá intervenir en los próximos juegos olímpicos de París, designación que, como se recordará, recayó en los corredores Julio E. Polet, Luis Andrés De Meyer, Cosme Saavedra, José Zampichiatti y Eugenio R. Gret para tomar parte especialmente en la prueba de carretera de 188 kilómetros de recorrido.

En la última reunión celebrada por el consejo directivo de la Federación Ciclista han sido concedidas catorce licencias de corredores de tercera categoría y una de segunda, lo que hace ascender a un total de 465 las otorgadas hasta la fecha.

Las próximas pruebas a realizarse de acuerdo con el calendario ciclista, son las siguientes:

Mayo 4 — Copa de las Naciones, 1.000 metros.

Mayo 11—Copa Presidente Sáenz Peña, 5.000 metros.

Mayo 25 — Campeonato de Velocidad del Río de la Plata, 1.000 metros.

En esta última fecha tendrá lugar también el Campeonato Argentino de Fondo con entrenadores mecánicos, sobre 100 kilómetros, en el Velódromo Argentino, cuya realización queda supeditada a la normalización de relaciones.

Lawn tennis

BUENOS AIRES LAWN TENNIS CLUB

Partidos por el campeonato

Correspondientes al campeonato de tennis, organizado por el Buenos Aires Lawn Tennis Club, se jugarán el sábado y el domingo próximo, en las canchas que dicha institución posee en la estación Golf, los siguientes partidos:

El sábado, a las 13.45: L. H. Knight y F. Bryans contra W. Mc Hardy y C. Caminos; E. Stanham contra E. D. Anderson; I. A. Pontin contra H. Cattaruzza; C. Morea contra A. González Venzano; H. Chiesa contra C. Mezquita; M. L. Martín contra E. Obarrio; A. Cádiz contra H. Colvill Jones; G. Boyd contra P. Calatayud; T. D. Dónovan contra C. Baila; L. Joselevich y P. Gasco contra S. Balparda y C. A. Videla; E. V. Brown contra G. R. Williams.

A las 14.45: señora M. T. O. de Pinedo contra señorita I. Stenberg; señora A. O. de Aguirre contra señorita L. Giusti.

A las 15.15: C. Dumas y W. Robson contra A. G. Venzano y R. Molinari (condicional); señoritas M. T. Dumas y C. Escalada contra señorita M. A. Pesce y S. E. de C. Ortiz; señoritas G. Payseo y N. Nash contra señorita L. Moss e I. Anderson; señorita M. F. Fitte y A. M. Mihura contra señorita J. Lagos y señora Poeschel; señoritas A. Hirschi y H. Wilson contra señoritas M. Marí y M. C. Chapman; señoritas S'erstevens y señora Ross contra señorita P. Knight y señora Chamberlin.

El domingo, a las 10.30: L. H. Knight contra T. Dónovan o C. Baila; R. Boyd contra F. Schmiegolow; W. Faulkner y R. E. Allen contra E. Anderson y C. van Wassenaar; P. Calatayud y Baso Viola contra C. Mezquita y L. F. Rigolleau; R. Ollua y C. Boyd contra L. Fernández y J. L. Pelliza; D. de Urquiza contra W. Robson.

A las 13.45: señora B. C. U. de Artayeta y C. L. Smith contra señorita L. Giusti y W. Robson; señorita A. M. Mihura y S. Balparda contra señorita E. Cabret y F. Eryans.

A las 14.45: señorita Sara Benedit contra señora S. M. de Contreras Ortiz; señorita O. Echeverría y R. Boyd contra señorita C. M. Seeber y C. Mezquita.

BELGRANO ATLETIC CLUB

En las canchas del Belgrano Atletic Club, se jugarán el sábado y domingo próximos por el torneo de Otoño los siguientes partidos de tennis:

Sábado a las 14: señorita B. S. Merley y señorita M. Mace contra señor R. H. Tohmson y señorita Siegriest; L. Caldwell contra S. Mc. Innes; señora y señor S. S. Mackinnon contra señora R. K. Mitchell y J. W. Mitchell; W. Robson y C. Dumas contra R. Pell y Can Wassenaar (copas "Guy"): a las 15: E. Yarwood contra S. S. Mackinnon; señorita E. Dahlbach contra señorita A. Kirk o señora M. A. de cabrera; a las 16: A. Chauncey y C. Caminos contra W. Mc. Hardy y S. Mc Innesá, señor y señora W. Stocks y señoras Thomson y D. Marchment; señora S. S. Mackinnon y señorita E. Cabret contra señorita J. Wood y señorita G. s'Serstevens, C. Mosea contra S. Buck; A. J. Villegas y R. Boyd contra F. Byans y C. J. Antice (copas "Guy").

Domingo, a las 9: A. Dickson y Allen contra M. Daza y A. Zappa; señor y señora W. Stocks contra señorita M. Maclachlan y V. Schoggio (campeonato); a las 10; R. Ollua y Scott contra Caminos y Chauncey o Mc. Hardy y Mc. Innes; señorita E. Dalibach contra señora S. S. Mackinnon (campeonato); a las 11: señorita M. Maclachlan y C. Mace contra señorita V. Lawis y A. H. Forrester; W. Stocks y J. Knox; a las 14, C. Caminos y H. W. Morral (campeonato); señorita L. Moss y A. Zappan contra señor y señora Stooks o señora R. H. Thomson y Marchment; señor Pruden y A. Dickson contra señorita E. Dahlbach y R. Oollua; a las 16: señor y señora S. S. Mackinnon contra señorita E. Cabrett y C. Caminos (campeonato); G. Boyd y H. Morral contra W. Mc. Hardy y W. Rogson (campeonato); señora Contreras Ortiz y señorita D. Davies contra señorita L. Moss y señorita E. Dahlbach; W. A. Koing y G. R. Roberts contra J. Mc. Kechnie y W. Stocks.

Selección de boxeadores argentinos para las Olimpíadas de París

En el local que el National Sporting Club posee en la calle Florida 146 (altos), se realizará hoy, a las 21 horas, la primera rueda del torneo de selección organizado por la Federación Argentina de Box, con el fin de designar los ocho aficionados argentinos que nos representarán en los Juegos Olímpicos de París.

El programa preparado es el siguiente:

Categoría gallo:
Ismael Pertica v. Juan Pepe.
César Lozano v. Benjamín Pertuzzo.

Categoría pluma:
Horacio Saint Jean v. Floro Valente.
S. Pérez Tornquist y. Juan Colpewson.
Juan M. Acevedo v. Clemente Figueroa.

Categoría liviano:
Juan Negre v. Eduardo Abé.
Mayorico González v. Carlos Casco.

Categoría medio pesado:
Miguel Lagni v. Diego Pérez Tornquist.

La gran carrera del Moto Club La Plata

De acuerdo con la reglamentación se efectuó anoche el sorteo de los competidores inscriptos en la importante carrera que organizada por el Moto Club La Plata, se realizará el próximo domingo 27, son los siguientes: número 1, Anastasio de Miguel del Club Motociclista Nacional, con moto Indian; 2, Francisco Caragaso, del Moto Club Argentino, con Harley Davidson; 3, Juan Balbi, del C. M. N., con Harley Davidson; 4, Angel Requino, del C. M. N., con Indian; 5, Antonio Gaudino, del M. C. A., con Harley Davidson; 6, Victorio A. Trasino, del C. M. N., con Harley Davidson; 7, Enrique O. Galvagni, del Buenos Aires Moto Club, con Harley Davidson; 8, Juan A. Cánepa, del Moto Club La Plata, con Harley Davidson; 9, Rómulo Gonzalvo, del M. C. L. P., con Harley Davidson y 10, Juan N. Licodis, del M. C. L. P., con Harley Davidson.

La señal de partida será dada a las 13 horas.

Tanto el Moto Club Argentino como el Club Motociclista Nacional, instituciones de la Capital Federal, realizarán ese día excursiones de asociados a esta ciudad para presenciar la interesante prueba.

Los aficionados locales que carezcan de medios de locomoción adecuados, dispondrán de un buen servicio de ómnibus cuyo punto de partida será la esquina de 7 y 47 y para el que regirá una tarifa módica.

Todo hace esperar quo el mejor éxito coronará los esfuerzos de la comisión directiva de la institución organizadora.

Comisión de Regatas del Río de La Plata

Brillantes perspectivas asumirá el domingo la primer regata organizada por la Comisión de Regatas del Río de la Plata a beneficio de la Comisión Pro-Hospital Fiorito.

La comisión encargada de correr con todos los trámites ha conseguido del ministro de Marina, la cesión de la cañonera "Rosario" y del destróyer "Catamarca", a objeto de poder ubicar a las familias invitadas como igualmente el propietario del vapor "Uruguay", señor Pujol, lo ha cedido a la Comisión de Regatas para el mismo objeto.

Para este festival de remo han sido invitados especialmente, habiendo prometido concurrir, el presidente de la República, el gobernador de la provincia, el intendente municipal de la Capital y el intendente municipal de Avellaneda.

A dichas regatas, en las que se disputarán las copas "Presidente de la Nación", "Gobernador de la Provincia", "Intendente Municipal de la Capital", "Intendente Municipal de Avellaneda", "Unión Remeros Aficionados del Río de La Plata", "Club de Regatas de Avellaneda", "Club de Regatas América", "Club de Regatas La Plata" y "Comisión Oficial de Ejercicios Físicos de la Provincia", se han inscripto los siguientes clubs: Club de Regatas La Marina, Nacional Rowing Club, Club de Regatas San Nicolás, Club de Regatas América, Club de Regatas La Plata y Club de Regatas de Avellaneda, lo cual representa un triunfo para la comisión.

Para la mejor conducción de los concurrentes se ha dispuesto la organización de un servicio de tranvías, a cargo de la C. H. A. D. E., el cual partirá de la Avenida Mitre y 12 de Octubre, y de un servicio de ómnibus desde los puentes "Pueyrredón" y "Avellaneda" hasta el lugar de la carrera.

Mañana se inaugurará el nuevo campo de deportes del Club Deportivo Central Argentino

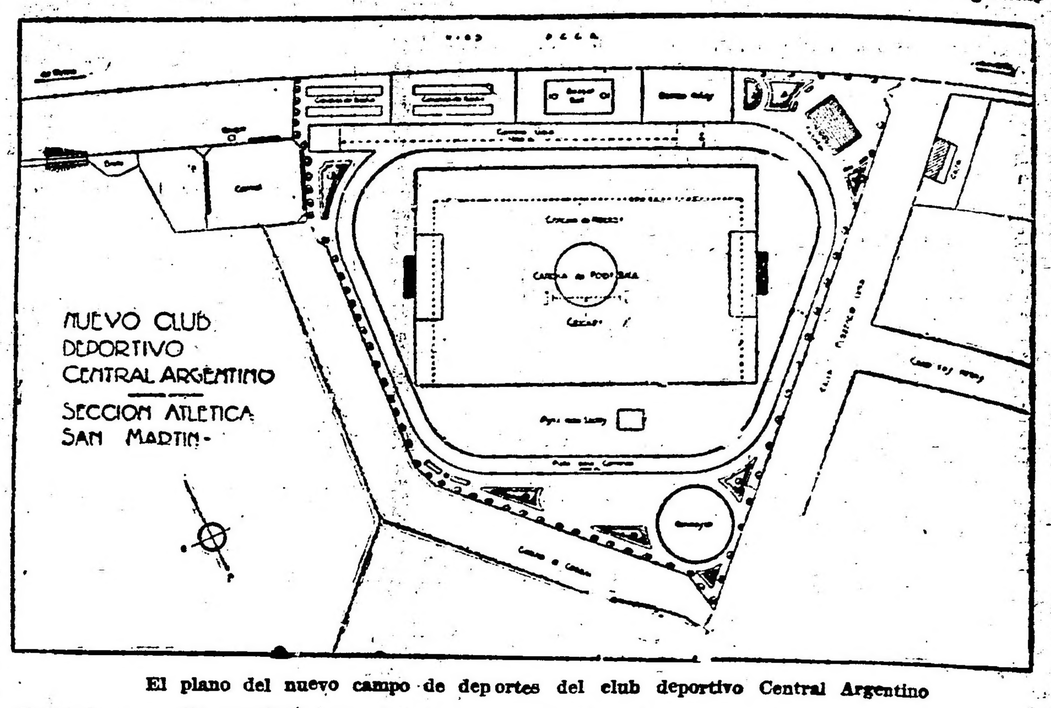

El plano del nuevo campo de deportes del club deportivo Central Argentino

Habiéndose resuelto constituír un club Deportivo entre el personal del Ferrocarril Central Argentino, cuyos propósitos fundamentales son los de hacer accesibles a todos los empleados, sin distinción de categorías, los incalculables beneficios físicos, morales y sociales que la práctica de los deportes significa, la gerencia de dicha empresa designó una comisión para que se encargara de los trabajos relacionados con la constitución del club. También resolvió ceder una extensión de terreno de 25 hectáreas aproximadamente, ubicado en las inmediaciones de la estación San Martín, haciendo al mismo tiempo una importante donación en efectivo y en materiales destinados a proveer amplias comodidades para los socios.

La comisión designada por la gerencia para la preparación del nuevo campo de deportes a inaugurarse mañana por la tarde es la siguiente: presidente G. F. Sampson; secretario, F. F. Whidbone; tesorero, C. H. Jukes y vocales, J. J. Roberts, F. Davis, E. S. Jones y E. H. Doveton.

Las bases principales de la organización que se propone dar la comisión a la institución, de la cual solo podrán ser socios los empleados del Ferrocarril Central Argentino, sus esposas e hijos, son las siguientes:

1o. La nueva entidad se denominará: Club Deportivo Central Argentino y estará constituída por las secciones del deporte:

a) Sección Atlética (comprendiendo todos los deportes exceptuando tennis y golf).
b) Sección tennis.
c) Sección golf.

2o. El señor gerente del ferrocarril designará el Consejo Directivo, el que será responsable ante la Empresa por el buen uso y conservación del terreno, edificios e instalaciones de propiedad del ferrocarril, así como el encargado de fiscalizar las finanzas y el enorme desenvolvimiento de todas las actividades del club.

3o. La organización de cada sección y todo lo que se relacione con la práctica de los deportes que le conciernan, estará a cargo de una comisión designada por asamblea de los socios adheridos a la misma sección.

4o. Los reglamentos internos de cada una de estas secciones serán preparados por su correspondiente comisión y sometidos a la aprobación de la asamblea de socios de la sección, entrando en vigencia sólo después de ser aprobados por el Consejo Directivo.

5o. La comisión de la sección atlética designará de su seno tres representantes, la de Tennis dos y la de Golf tres, quienes, con un miembro destacado del consejo directivo, constituirán una comisión denominada administradora, cuya misión será la de administrar los fondos del club bajo la fiscalización del Consejo Directivo.

6o. Tanto las comisiones seccionales como la administradora se reunirán periódicamente y elevarán el acta correspondiente para conocimiento del Consejo Directivo.

7o. Los estatutos del Club serán confeccionados por el Consejo Directivo conjuntamente con la comisión Administradora, debiendo ser aprobados por el señor gerente del ferrocarril.

La sección atlética, estará provista de un pabellón con sus piezas de vestir, baños e instalaciones sanitarias, canchas de football, hackey, criket, basket ball, bochas, pista alrededor de las canchas de 400 metros de largo, ring de box, gimnasio y una canchita de juego para niños.

La sección tennis tendrá 4 canchas, quedando espacio reservado y nivelado para ampliar su número hasta ocho.

Los links de golf serán de 9 hoyos. En el estudio del trazado de la cancha, la ubicación estratégica de los hoyos, greens, brinkers, etc., han prestado su concurso algunos de los más conocidos profesionales y aficionados, quienes aseguran que la cancha promete ser una de las más interesantes del país.

Los socios de la sección tennis podrán disfrutar de las comodidades y ventajas de la sección atlética.

Los socios de la sección golf podrán disfrutar de las comodidades y ventajas de las secciones tennis y atlética.

Los socios de campo gozarán de los beneficios de todas las secciones.

Los socios vitalicios serán socios de todas las secciones. Las socias vitalicias serán socias de todas las secciones.

En la sección atlética será en todo sentido la más popular.

A fin de mantener el contacto entre los socios de las diversas secciones, se ha estipulado que los socios de tennis formarán parte también de la sección atlética y los del golf pertenecerán a las otras dos secciones.

Como decimos más arriba la inauguración oficial del nuevo campo de deportes del Club Deportivo Central Argentino, se realizará mañana a las 15 horas, saliendo a las 14 un tren especial de la estación Retiro.

En honor de los atletas argentinos

La comisión directiva del C. A. de San Isidro ha resuelto realizar el domingo próximo, un almuerzo criollo, en su local de San Isidro, en honor de los atletas argentinos y del entrenador Mr. Dickens, que tan honrosamente nos ha representado en el Campeonato Sudamericano de Atletismo últimamente realizado. El precio del cubierto ha sido fijado en $ 2.50 y podrán retirarse en la secretaría de la A. Cristiana de Jóvenes, Paseo Colón 161 o en la secretaría del Club en San Isidro, hasta el sábado próximo a las 12 horas.

Nueva comisión

La nueva comisión directiva del Club Social y Deportivo San Martín, para el período 1924-1925 ha quedado así formada:

Presidente, P. Oyhamburu; vicepresidente, J. Kussi; secretario, J. Núñez; prosecretario, A. Silva; tesorero, E. Ruiz; protesorero, A. J. Garbarini; vocales, R. P. Juliano, A. Mulitierro, N. E. López, J. Ferreyra, R. Aguirre, J. Echeverry y C. Zabaterelli; suplentes, C. G. Berdino, M. Tipito, M. Serrano, M. Argamendi, G. Rebagliotti y V. Lanzavecchia.

Varias

CLUB ATLETICO BANCO DE ITALIA

La nueva comisión

La nueva comisión directiva del Club Atlético Banco de Italia, para el período 1924-1925, ha quedado así formada:

Presidente, D. Eugenio A. Beltrame; vicepresidente, D. Francisco Greco; secretario, D. Cayetano A. Basta; prosecretario, D. Carlos Angeleri; tesorero, D. Juan B. Ayzaguer; protesorero, don Alfredo Cattáneo; vocales: D. José J. Troglio y D. Mario Bianchi; revisores de cuentas: D. Juan F. B. Greco, D. Juan V. Folco y D. Alejandro Pesci.

CLUB ATLETICO YATE

Con el nombre de Club Atlético Yate, se ha fundado una nueva institución deportiva cuya comisión directiva ha quedado así formada:

Presidente, D. N. Bancalari; vicepresidente, D. R. Bonthell; secretario, D. R. Genta; tesorero, D. B. Ferroti; vocales: D. E. Martínez y D. E. Arecha; revisor de cuentas: D. E. Genta.

La secretaría ha sido instalada en el local Víctor Martínez 63.

CLUB DEPORTIVO GUARANY

En la última asamblea realizada por los socios de este club, se eligió la nueva comisión directiva para el período 1924-1925, la que ha quedado así formada:

Presidente, D. Angel Ortiz de Elgusa; vicepresidente, D. Jorge de Francesco; secretario, D. Luis Sasso; prosecretario, D. Pedro Cerisola; tesorero, D. Gregorio Casuscelli; protesorero, D. Eduardo Nicolatti; vocales: D. Antonio Frade, D. Nicolás Celsi, D. Domingo Paparotta; revisores de cuentas: D. Manuel Piña y D. Rafael Pérez.

Audiciones radiotelefónicas

PROGRAMA PARA HOY

Radio Cultura (Est. Palermo L O X)—

A las 21: Quince minutos de enseñanza práctica de radiotelegrafía a velocidades progresivas.

Audición a cargo de los siguientes ejecutantes: Señorita Myriam Finzi (medio soprano), señores Emilio Bó (guitarrista), Sexteto Radio Cultura.

A las 22: El capitán aviador Eduardo Olivero disertará sobre temas de aviación.

1. Puccini: Intermezzo de la ópera "Sor Angélica" (Sexteto Radio Cultura).
2. a) Tárrega: Recuerdos de la Alhambra (dúo guitarras); b) Aguado: Andante y variaciones (por Bó).
3. Denza: Occhi di fata (medio soprano).
4. Massenet: Las Arianas: a) Danza griega; b) La Troyana; c) Saturnales.
5. a) Sors: Los dos amigos (dúo); b) Regondy: Aire variado (Bó).
6. Godard: La berceuse de Jocelyn (medio soprano).
7. Schumann: Lied op. 36 (cuarteto de cuerdas).
8. a) Manjón: Quiero y no quiero (por Ouviña); b) Sors: Gran solo en re (por Bó).
9. A. Meana: Ojazos color de mar (medio soprano).
10. Mendelssohn: Lied op. 35 (cuarteto de cuerdas).
11. a) Sors: Sonata en do (por Ouviña); b) Vals brillante (dúo).
12. Albéniz: Granada (Sexteto Radio Cultura).
13. Bohr: No sé por qué (zamba), medio soprano.
14. Brahms: Valses números 3, 4 y 5.

A las 22: Hora oficial.

PROGRAMA PARA MAÑANA

Radio Cultura (Est. Palermo L O X)—

Frecuencia de onda, 800 kilociclos.

A las 12: Noticioso.

A las 12.15: Popular.

A las 13: Hora oficial; Boletín del Ministerio de Agricultura.

De las 13.30 a las 14.30: Bailables a cargo del jazz-band "Rietti-Nóbile", integrado por los señores Elio Rietti (piano), Eugenio Nóbile (violín), R. Mussolino (bajo), M. de Kemeler (saxofón), A. Cauvilla Prim (batería y xilofón) y J. Caldarella (serrucho).

1. N. N. Stavin change (fox-trot).
2. Avilés: Desolación (tango).
3. Rietti: Shouting (gritando), fox trot.
4. Nóbile: Osiris (shimmy).
5. Rietti: Añoranzas (vals).
6. Rietti: Chau...chita (tango).
7. Nóbile: Sin nombre (fox-trot).
8. Rietti: Shearing (Haciendo burla), shimmy.
9. Nóbile: L aun no me has olvidado (zamba).
10. Cauvilla Prim: Dawn (shimmy).
11. Pérez: Sin cariño (tango).
12. Bohr: Columba (shimmy).
13. Tanturi: Blue Sky (blues).
14. Nóbile: Chalita (tango).
15. N. N.: Barney Coogle (fox trot).
16. Lancelotti: Una broma (tango).

A las 21: Quince minutos de enseñanza práctica de radiotelegrafía a velocidades progresivas.

A las 22: El Dr. C. Sánchez Aizcorbe disertará sobre el tema "La ley del hambre".

Audición a cargo de los populares autores Adolfo R. Avilés y José Bohr.

Intercalarán números de guitarra y canto los señores A. Gallí y Jorge Lima.

1. Rietti: Shearing (fox trot).
2. Bohr: Anoche en un taxi (fox trot).
3. Petrone: Tirana (vals Boston).
4. Avilés: Desolación (tango).
5. Cauvilla: Mi rosal ha florecido (zamba).
6. Bohr: Cascabelito (tango).
7. Avilés: Chrysanthème (fox trot).
8. Fattori: Reproches (vals).
9. Wells: La petisa (tango).
10. Avilés: Mal de amores (zamba).
11. Bohr: Batonera (tango).
12. O. Fresedo: Desde las nubes (tango).
13. Rizzuti: Cenizas (tango).
14. Canaro: Mi amorcito (tango).
15. Bohr: Camel (fox trot).
16. Avilés: Mi llanto (tango).
17. Bohr: Tut-Ankh-Amon (fox trot).
18. Avilés: Serenamente (vals).
19. Bohr: Columba (fox trot).
20. Avilés: Sos tan bonita (zamba).
21. Riccardi: Piccolo nuvio (tango).
22. Bohr: I love you (fox trot).
23. Avilés: Los ojazos de mi negra (zamba).
24. Breuer: Caray, estoy enamorado.
25. Bohr-Avilés: Buenas noches (one step).

A las 23: Hora oficial.

"Hombros norteamericanos"

Llama especialmente la atención en los más elegantes modelos de trajes norteamericanos, que constituyen hoy día la norma en el mundo entero, la magnífica hechura y terminación de los hombros:

No ha sido posible obtener aquí nada siquiera semejante hasta que la SASTRERIA M. ALVAREZ, deseosa de introducir los últimos progresos sastreriles, se ha ocupado del asunto.

Nos es grato anunciar que la SASTRERIA M. ALVAREZ, tiene actualmente modelos de trajes y sobretodos con "hombros norteamericanos" exactamente iguales a los de Estados Unidos. Encárguenos uno de estos modelos: le encantará su espléndida elegancia.

TRAJES de MEDIDA
para la media estación

PRECIO ESPECIAL $ 130.-

Se envían al interior muestras de casimires y dibujo de figurines.

SASTRERIA DE LUJO
(La más grande en Sud América)

M. ALVAREZ
B. AIRES
B. MITRE ESQ. ESMERALDA

No tenemos sucursales

A base de alcohol carburado

LA MAS BRILLANTE Y ECONOMICA QUE SE CONOCE

80 modelos de lámparas de colgar, de pie y para fijar en la pared

Se dan a prueba

Solicite catálogos a la

Compañía Argentina de Alumbrado a Alcohol

Defensa 429 — Buenos Aires

de JUAN JOSE FRUGONI

Lucha en el Parlamento

(Edición de 10 cuadernos)

EN ESTA SEMANA APARECERA EL PRIMER CUADERNO

PRECIO: 0.20

Pedidos a esta Administración — Para franqueo 0.05

TOS

CURACIÓN PRONTA Y SEGURA CON LAS PASTILLAS del Dr. ANDREU

De venta en todas las Farmacias

TOS ASMA

Los que tengan TOS ASMA o sofocación usen los Cigarrillos antiasmáticos y los Papeles azoados del Dr. Andreu, que lo calman en el acto y permiten descansar durante la noche